SÁGVÁR KÖZSÉG ÖNKORMÁNYZATÁNAK
KÉPVISELŐ-TESTÜLETE

8654 Ságvár, Fő u. 16.
Tel: 84/580-022/13 Fax: 84/380-011
E-mail: polgarmester@sagvar.hu

Ügyiratszám: Sá/2227-1/2021.

TÁRGYMUTATÓ

Ságvár Község Önkormányzatának Képviselő-testülete által a Kormány által elrendelt veszélyhelyzet ideje alatt 2021. október 27-én megtartott rendkívüli, nyilvános képviselő-testületi ülésén meghozott döntéseiről

Ságvár Község Önkormányzata Képviselő-testületének

26/2021. (X. 27.) önkormányzati rendelete	*a képviselő-testület szervezeti és működési szabályzatáról szóló 18/2014. (XI. 27.) önkormányzati rendelet módosításáról*
27/2021. (X. 27.) önkormányzati rendelete	*a települési támogatásokról szóló 15/2019. (VII. 12.) önkormányzati rendelet módosításáról*
28/2021. (X. 28.) önkormányzati rendelete	*a településkép védelméről szóló*

JEGYZŐKÖNYV,
amely készült Ságvár Község Önkormányzata Képviselő-testületének
2021. október 27-én 14 óra 00 perckor megtartott
rendkívüli, nyilvános testületi üléséről.

Helyszín: Ságvári Közös Önkormányzati Hivatal nagyterme – Ságvár, Fő utca 16.
Időpont: 2021. október 27., szerda 14 óra 00 perc.

Jelen vannak:
Kecskés Gábor polgármester – levezető elnök,
Bódis József alpolgármester,
Bodó Ferencné képviselő,
Juhász István képviselő,
Lengyel Ferenc képviselő,
Sárvári Norbert képviselő,
Somi Levente képviselő.

Állandó meghívottként tanácskozási joggal jelen vannak:
Budainé Vajk Ildikó jegyző, a Ságvári Helyi Választási Iroda vezetője
Koltai Bernadett aljegyző, jkv-vezető.

Meghívottként tanácskozási joggal jelen van:
Boda Csaba a Ságvári Helyi Választási Bizottság elnöke. *(Az 1. napirendi pont tárgyalása alatt.)*

Távol van:
Héjjas Henrietta gazdálkodási ügyintéző.

Magyarország Kormánya 27/2021. (I. 29.) rendeletével Magyarország teljes területére 2021. február 8. napjától kezdődően ismételten veszélyhelyzetet rendelt el. A koronavírus-világjárvány elleni védekezésről szóló 2021. évi I. törvény alapján az Országgyűlés az Alaptörvény 53. cikk (3) bekezdése alapján felhatalmazta a Kormányt, hogy a veszélyhelyzetben az Alaptörvény 53. cikk (1) és (2) bekezdése szerinti kormányrendeletek hatályát e törvény hatályvesztéséig meghosszabbítsa. A fenti törvény alapján a kormány a 2021. február 8-tól elrendelt veszélyhelyzetet 80/2021. (II. 22.) korm.rendeletével 2021. május 22 napjáig meghosszabbította, majd a koronavírus-világjárvány elleni védekezésről szóló 2021. évi I. törvényben, a 2021. február 8. napjával kihirdetett veszélyhelyzettel összefüggő rendkívüli intézkedések hatályának újbóli meghosszabbításáról 271/2021. (V. 21.) korm.rendeletével a 2021. évi őszi országgyűlési ülésszak első ülésnapját követő 15. napig meghosszabbította.
A katasztrófavédelemről és a hozzá kapcsolódó egyes törvények módosításáról szóló 2011. évi CXXVIII. törvény 46. § (4) bekezdése alapján veszélyhelyzetben a települési önkormányzat képviselő-testületének, a fővárosi, megyei közgyűlésnek feladat- és hatáskörét a polgármester, illetve a főpolgármester, a megyei közgyűlés elnöke gyakorolja. Ennek keretében nem foglalhat állást önkormányzati intézmény átszervezéséről, megszüntetéséről, ellátási, szolgáltatási körzeteiről, ha a szolgáltatás a települést is érinti.
A katasztrófavédelemről és hozzá kapcsolódó egyes törvények módosításáról szóló 2011. évi CXXVIII. törvény egyes rendelkezéseinek eltérő alkalmazásáról szóló 307/2021. (VI. 5.) korm.rendelet alapján a katasztrófavédelemről és a hozzá kapcsolódó egyes törvények módosításáról szóló 2011. évi CXXVIII. törvény 46. § (4) bekezdésétől eltérően a települési önkormányzat képviselő-testülete, illetve bizottsága feladat- és hatáskörét maga gyakorolja. A fenti rendelkezés 2021. június 15-étől hatályos és a koronavírus-világjárvány elleni védekezésről szóló 2021. évi I. törvény hatályvesztésekor veszíti hatályát.

Kecskés Gábor polgármester köszönti a képviselő-testület ülésén megjelenteket, a megválasztott képviselőket, a helyi választási bizottság elnökét, jegyző és aljegyző asszonyokat. Megállapítja, hogy a testületi ülés határozatképes, mert a megválasztott 7 képviselőből 7 képviselő jelen van.
Mielőtt megnyitná az ülést kéri a megjelenteket, hogy felállva, egyperces csenddel emlékezzenek meg meghalt képviselőtársukról Bodóné Császár Annáról.

1 perces csendes megemlékezés.

A megemlékezést követően a testületi ülést megnyitja. Javasolja a meghívóban szereplő napirendi pontok elfogadását azzal a kiegészítéssel, hogy a 2. napirendi ponthoz *„Képviselői megbízás megszűnése miatt a képviselő-testület bizottságait érintő döntések meghozatala”* címmel a meghívóban szereplő szóbeli

előterjesztéstől eltérően írásos anyag készült, amelyet a napirendi pont tárgyalásakor osztanak ki a képviselők részére. Kéri, hogy aki egyetért a napirendi pontok elfogadásával a fenti kiegészítéssel együtt, az emelje fel a kezét.

A szavazásnál jelen lévő képviselők száma: 7 fő

Ságvár Község Önkormányzatának Képviselő-testülete 7 igen, 0 nem, 0 tartózkodás mellett nyílt, egyhangú szavazással az alábbi határozatot hozta:

89/2021. (X. 27.) önkormányzati határozat:
döntés a napirendi pontok elfogadásáról.

Ságvár Község Önkormányzatának képviselő-testülete a testületi ülés keretén belül az alábbi napirendi pontok tárgyalásáról döntött:

1. **Somi Levente képviselő megbízólevelének átadása és eskütétele.**
   Előterjesztő: Boda Csaba a Ságvári Helyi Választási Bizottság elnöke
2. **Képviselői megbízás megszűnése miatt a képviselő-testület bizottságait érintő döntések meghozatala.**
   Előterjesztő: Kecskés Gábor polgármester (Írásbeli előterjesztés.)
3. **A településkép védelméről szóló 21/2018. (XII. 7.) önkormányzati rendelet módosítása.**
   Előterjesztő: Kecskés Gábor polgármester (Írásbeli előterjesztés.)
4. **Döntés a Magyar Falu Program keretében „Kommunális eszköz beszerzése" alprogramhoz (MFP-KOEB/2021) kapcsolódóan 1 db Fiat Ducato Maxi duplakabin 3,5t 3,3 Mjet XLWB autó beszerzése érdekében a szállító kiválasztásáról.**
   Előterjesztő: Kecskés Gábor polgármester (Szóbeli előterjesztés.)

1. napirendi pont: **Somi Levente képviselő megbízólevelének átadása és eskütétele.**
Előterjesztő: Boda Csaba a Ságvári Helyi Választási Bizottság elnöke

Kecskés Gábor polgármester átadja a szót Budainé Vajk Ildikó a Ságvári Helyi Választási Iroda vezetője részére.

Budainé Vajk Ildikó HVI vezető tájékoztatja a testületet, hogy Bodóné Császár Anna képviselő megbízatása az Mötv. 29. § (1) bekezdésének i) pontja alapján halálával 2021. szeptember 30-án megszűnt. A helyi önkormányzati képviselők és polgármesterek választásáról szóló 2010. évi L. törvény 21. § (1) bekezdése alapján, ha az egyéni listáról megválasztott képviselő helye üresedik meg, helyére a következő legtöbb szavazatot elért jelölt lép.
A 2019. október 13-án megtartott települési önkormányzati képviselők választásán a Helyi Választási Bizottság által a választás eredményéről készült jegyzőkönyv alapján megállapítható, hogy Bodóné Császár Anna megválasztott képviselő megüresedett helyére a következő legtöbb szavazatot (185 szavazat) kapó Somi Levente jelölt lép.
A választási eljárásról szóló 2013. évi XXXVI. törvény 307/N. §-a alapján a helyi választási bizottság a szavazóköri jegyzőkönyvek alapján összesíti a polgármester-választás, valamint az egyéni listás választás vagy az egyéni választókerületi választás szavazóköri eredményeit, és megállapítja a választás eredményét.
A Ve. 207. § (2) bekezdése alapján a megüresedett mandátum időközi választás nélküli betöltése esetén a mandátum kiadásáról szóló határozat jogerőre emelkedését követő öt munkanapon belül kell átadni a megbízólevelet a képviselőnek.
A fentiek alapján a Ságvári Helyi Választási Bizottság 2/2021. (X. 19.) bizottsági határozatával megállapította, hogy Ságvár településen Bodóné Császár Anna önkormányzati képviselő megbízatása halálával – 2021. szeptember 30. napjával – megszűnt. Az erről szóló határozat 2021. október 22-én 16 óra 01 perckor emelkedett jogerőre.
A HVB Bodóné Császár Anna önkormányzati képviselő halála miatt Ságvár településen megüresedett képviselői mandátumot Somi Levente, mint a következő legtöbb szavazatot elért (185 szavazat) egyéni listás független jelölt részére adta ki.
A HVB 4/2019. (VIII. 15.) bizottsági határozatával elfogadott ügyrendjének III. pont 4. alpontjának b) pontja alapján jelen határozat jogerőre emelkedését követő öt munkanapon belül, átruházott hatáskörben a HVB elnöke adja át Somi Levente részére megbízólevelét.

Mötv. 28. § (3) bekezdése alapján az önkormányzati képviselő a képviselő-testület alakuló ülésén, időközi választás esetén a megválasztását követő ülésen a képviselő-testület előtt az 1. melléklet szerinti szöveggel esküt tesz és erről okmányt ír alá.

Kecskés Gábor polgármester felkéri Boda Csabát a Ságvári Helyi Választási Bizottság elnökét, hogy a döntés értelmében adja át Somi Levente részére megbízólevelét, valamint az eskü szövegét előolvasva, vegye ki az esküt Somi Levente képviselőtől. Megkéri a jelenlévőket, hogy álljanak fel.

Boda Csaba HVB elnök az alábbi szöveget előolvasva kiveszi az esküt Somi Levente képviselőtől:
„Én, Somi Levente becsületemre és lelkiismeretemre fogadom, hogy Magyarországhoz és annak Alaptörvényéhez hű leszek; jogszabályait megtartom és másokkal is megtartatom; a helyi önkormány

ő tájékoztatja a testületet, hogy Somi Levente képviselő nyilatkozata alapján
§-ában felsorolt összeférhetetlenségi okok egyike sem áll fent.
se alapján az önkormányzati képviselő megválasztásától számított harminc
lmezni felvételét az adózás rendjéről szóló törvényben meghatározott
datbázisba. A NAV nyilvántartása alapján Somi Levente képviselő szerepel a
entes adózói adatbázisban. Az Art. 125. § (3) bekezdése alapján az ellenkező
i nyilvántartásba bejegyzett adatról vélelmezni kell, hogy az fennáll. A fentiek
y Somi Leventének nincs köztartozása.
se alapján az önkormányzati képviselő megválasztásától, majd ezt követően
mított harminc napon belül a 2. melléklet szerinti vagyonnyilatkozatot köteles
kötelezettségéről tájékoztatva lett, a szükséges formanyomtatványok részére
nyilatkozat benyújtásának határideje 2021. október 30.
és j) pontja alapján a képviselő esküttételét követően három hónapon belül
ányhivatal által szervezett képzésen. Somi Levente a fenti kötelezettségéről
elvégzéséhez szükséges internetes elérhetőség átadásra került. A képzés
022. január 27.

zik az ülésről.

Képviselői megbízás megszűnése miatt a képviselő-testület bizottságait érintő döntések meghozatala.
Előterjesztő: Kecskés Gábor polgármester (Írásbeli előterjesztés.)

részére kiosztásra kerül az írásbeli előterjesztés. A képviselő-testületi tagok
nem kérik.

ester részletesen ismerteti az előterjesztést. Részletesen ismerteti az
odóné Császár Anna képviselő megbízatásának megszűnése, a megüresedett

erjesztés 1. pontjának ismertetését követően kérdést nem tesz fel, javaslatot
eszi az elhangzottakat.

Budainé Vajk Ildikó jegyz
vele szemben az Mötv. 36. §
Az Mötv. 38. § (4) bekezdé
napon belül köteles kére
köztartozásmentes adózói a
2021. októberi köztartozásm
bizonyításáig az adóhatóság
alapján megállapítható, hog
Az Mötv. 39. § (1) bekezdés
minden év január 1-jétől szá
tenni. Somi Levente a fenti k
átadásra kerültek. A vagyon
Az Mötv. 32. § (1) bekezdé
köteles részt venni a kormá
tájékoztatva lett, a képzés
elvégzésének határideje: 20

Boda Csaba HVB elnök távo

2. napirendi pont:

A képviselő-testületi tagok
olvasási szünet megtartását

Kecskés Gábor polgárm
előterjesztés 1. pontját: *„Bo*
mandátum betöltése."

A képviselő-testület az előte
nem nyújt be, tudomásul ve

Kecskés Gábor polgármester részletesen ismerteti az előterjesztés 2. pontját: *„Somi Levente pénzügyi bizottsági tagságának megszűnése."*

A képviselő-testület az előterjesztés 2. pontjának ismertetését követően kérdést nem tesz fel, javaslatot nem nyújt be, tudomásul veszi az elhangzottakat.

Kecskés Gábor polgármester kérdés, hozzászólás és javaslat hiányában az előterjesztés 2. pontjában szereplő határozati javaslatot teszi fel szavazásra.

A szavazásnál jelen lévő képviselők száma: 7 fő

Ságvár Község Önkormányzatának Képviselő-testülete 7 igen, 0 nem, 0 tartózkodás mellett nyílt, egyhangú szavazással az alábbi határozatot hozta:

90/2021. (X. 27.) önkormányzati határozat:
Somi Levente pénzügyi bizottságban betöltött nem képviselő tisztségének megszüntetése.

Ságvár Község Önkormányzatának Képviselő-testülete az Mötv. 58. § (2) bekezdése alapján úgy határoz, hogy képviselővé való megválasztása miatt Somi Levente pénzügyi bizottságban betöltött nem képviselő tagságát megszünteti.

határidő: azonnal
felelős: Kecskés Gábor polgármester

Kecskés Gábor polgármester részletesen ismerteti az előterjesztés 3. pontját: *„Javaslatok a bizottságok személyi összetételének megváltoztatására."* Az előterjesztés 3.1. pontja alapján javasolja, hogy a bizottság elnökének és tagjainak megválasztása nyilvános ülés keretén belül történjen.

A képviselő-testület a fenti javaslattal egyetért.

Kecskés Gábor polgármester szavazásra bocsájtja a fenti javaslatot.

A szavazásnál jelen lévő képviselők száma: 7 fő

Ságvár Község Önkormányzatának Képviselő-testülete 7 igen, 0 nem, 0 tartózkodás mellett nyílt, egyhangú szavazással az alábbi határozatot hozta:

91/2021. (X. 27.) önkormányzati határozat:
ügyrendi döntés nyilvános ülés tartásáról.

Ságvár Község Önkormányzatának Képviselő-testülete úgy határoz, hogy bizottságai személyi összetételének megváltoztatása tárgyában nem kéri az Mötv. 46. § (1) bekezdés b) pontja szerinti zárt ülés tartását, a fenti napirendi pontot nyilvános ülés keretén belül tárgyalja.

határidő: azonnal
felelős: Kecskés Gábor polgármester

Kecskés Gábor polgármester az előterjesztés 3.2. pontja alapján javasolja, hogy a bizottság elnökének és tagjainak megválasztása nyílt szavazással történjen.
A képviselő-testület a fenti javaslattal egyetért.

Kecskés Gábor polgármester szavazásra bocsájtja a fenti javaslatot.

A szavazásnál jelen lévő képviselők száma: 7 fő

Ságvár Község Önkormányzatának Képviselő-testülete 7 igen, 0 nem, 0 tartózkodás mellett nyílt, egyhangú szavazással az alábbi határozatot hozta:

92/2021. (X. 27.) önkormányzati határozat:
ügyrendi döntés a bizottság tagjainak megválasztási módjáról

Ságvár Község Önkormányzatának Képviselő-testülete úgy határoz, a bizottság elnökének és tagjainak megválasztása nyílt szavazással történik.

határidő: azonnal
felelős: Kecskés Gábor polgármester

Kecskés Gábor polgármester részletesen ismerteti az előterjesztés 3.3. pontját *„Javaslat a szociális bizottság megszüntetésére."* A részletes ismertetést követően az előterjesztésben elhangzott indokok alapján az Mötv. 58. § (2) bekezdése alapján javasolja, hogy a képviselő-testület szüntesse meg szociális bizottságát.

Bodó Ferencné képviselő, a szociális bizottság alelnöke szintén javasolja a szociális bizottság megszűntetését az ismertetett indokok alapján. Egyúttal kéri, hogy a hatáskör átruházását követően kiemelten figyeljenek arra, hogy a kifizetések határidőben megtörténjenek.

Juhász István képviselő megkérdezi a szociális bizottság másik, jelen lévő tagjától, Sárvári Norberttől, hogy mi a bizottság megszűntetésével kapcsolatban a véleménye.

Sárvári Norbert képviselő, **a szociális bizottság tagja** egyetért a javaslattal és a szociális bizottság megszűntetését javasolja.

A képviselő-testület egyetért Kecskés Gábor polgármester javaslatával.

Kecskés Gábor polgármester szavazásra bocsájtja az előterjesztés 3.3 pontjában található határozati javaslatot.

A szavazásnál jelen lévő képviselők száma: 7 fő

Ságvár Község Önkormányzatának Képviselő-testülete 7 igen, 0 nem, 0 tartózkodás mellett nyílt, egyhangú szavazással az alábbi határozatot hozta:

93/2021. (X. 27.) önkormányzati határozat:
döntés Ságvár Község Önkormányzata Képviselő-testülete Szociális Bizottságának megszüntetéséről

Ságvár Község Önkormányzatának Képviselő-testülete úgy határoz, hogy szociális bizottságát megszünteti.
A képviselő-testület megállapítja, hogy a szociális bizottság képviselő tagjainak - Bodó Ferencné és Sárvári Norbert -, valamint nem képviselő tagjainak – Kiss László, Szabóné Szentpéteri Violetta – megbízatása a testület döntését követően megszűnik.
A képviselő-testület úgy határoz, hogy a szociális bizottság megszűnésével kapcsolatos rendelet módosításokat 2021. október 27-i ülésén megalkotja.

határidő: azonnal.
felelős: Kecskés Gábor polgármester

Kecskés Gábor polgármester részletesen ismerteti az előterjesztés 3.4. pontját *„A szociális bizottság megszűnésével kapcsolatos rendelet módosítások."*

A képviselő-testület az előterjesztés 3.4. pontjának ismertetését követően kérdést nem tesz fel, javaslatot nem nyújt be, tudomásul veszi az elhangzottakat.

Kecskés Gábor polgármester kérdés, hozzászólás és javaslat hiányában először a képviselő-testület szervezeti és működési szabályzatáról szóló rendelet módosítást bocsájtja szavazásra azzal, hogy a 3. napirendi pont keretén belül tárgyalandó a képviselő-testület szervezeti és működési szabályzatáról szóló rendelet módosítását érintő változásokat is ezen napirendi pontnál szavazzák meg és ezzel együtt alkotják meg az SZMSZ módosításáról szóló rendeletet.

A szavazásnál jelen lévő képviselők száma: 7 fő

Ságvár Község Önkormányzatának Képviselő-testülete 7 igen, 0 nem, 0 tartózkodás mellett nyílt, egyhangú szavazással az alábbi rendeletet alkotta:

Ságvár Község Önkormányzata Képviselő-testületének
26/2021. (X. 27.) önkormányzati rendelete
a képviselő-testület szervezeti és működési szabályzatáról szóló
18/2014. (XI. 27.) önkormányzati rendelet módosításáról
(A rendelet és az egységes szerkezetbe foglalt rendelet a jegyzőkönyv mellékletét képezi.)

Kecskés Gábor polgármester a rendelet kihirdetése érdekében 5 perc szünetet rendel el.

5 perc szünet, amelynek időtartalma alatt Kecskés Gábor polgármester és Budainé Vajk Ildikó jegyző aláírják a rendeletet, majd azt Budainé Vajk Ildikó jegyző a Ságvári Közös Önkormányzati Hivatal hirdetőtábláján történő kifüggesztéssel 2021. október 27. napján 14 óra 40 perckor kihirdeti. A rendelet hatálybalépésének dátuma: 2021. október 27. 14 óra 41 perc.

A testületi ülés 14 óra 45 perckor folytatódik.

Budainé Vajk Ildikó jegyző tájékoztatja a testületet, hogy a rendelet kihirdetését követően hatályba lépett.

Kecskés Gábor polgármester kérdés, hozzászólás és javaslat hiányában az előterjesztés 3.4. pontja alapján szavazásra bocsájtja a települési támogatásról szóló rendelet módosítását.

A szavazásnál jelen lévő képviselők száma: 7 fő

Ságvár Község Önkormányzatának Képviselő-testülete 7 igen, 0 nem, 0 tartózkodás mellett nyílt, egyhangú szavazással az alábbi rendeletet alkotta:

Ságvár Község Önkormányzata Képviselő-testületének
27/2021. (X. 27.) önkormányzati rendelete
a települési támogatásokról szóló
15/2019. (VII. 12.) önkormányzati rendelet módosításáról
(A rendelet és az egységes szerkezetbe foglalt rendelet a jegyzőkönyv mellékletét képezi.)

Kecskés Gábor polgármester részletesen ismerteti az előterjesztés 3.5. pontját *„A jogi és ügyrendi bizottság tagjának megválasztása."* Az előterjesztés alapján a jogi és ügyrendi bizottság tagjának Sárvári Norbert képviselőt javasolja megválasztani. Megkérdezi Sárvári Norbert képviselőt, hogy elfogadja-e a jelölést.

Sárvári Norbert képviselő a jelölést elfogadja.

A képviselő-testület az előterjesztés 3.5. pontjának ismertetését követően kérdést nem tesz fel, javaslatot nem nyújt be, egyetért a polgármester javaslatával.

Kecskés Gábor polgármester kérdés, hozzászólás és javaslat hiányában szavazásra bocsájtja az előterjesztés 3.5. pontjában szereplő határozati javaslatot.

A szavazásnál jelen lévő képviselők száma: 7 fő

Ságvár Község Önkormányzatának Képviselő-testülete 7 igen, 0 nem, 0 tartózkodás mellett nyílt, egyhangú szavazással az alábbi határozatot hozta:

94/2021. (X. 27.) önkormányzati határozat:
döntés a jogi és ügyrendi bizottság tagjának megválasztásáról.

Ságvár Község Önkormányzatának Képviselő-testülete a jogi és ügyrendi bizottság Bodóné Császár Anna képviselő megbízatásának megszűnésével megüresedett tagsági helyére Sárvári Norbert képviselőt választja meg.

határidő: azonnal
felelős: Kecskés Gábor polgármester

Kecskés Gábor polgármester részletesen ismerteti az előterjesztés 3.6. pontját *„A pénzügyi bizottság nem képviselő tagjának megválasztása”*. Az előterjesztés alapján a pénzügyi bizottság nem képviselő tagjának Szabóné Szentpéteri Violetta ságvári lakost, a szociális bizottság volt nem képviselő tagját javasolja megválasztani. Tájékoztatja a testületet, hogy Szabóné Szentpéteri Violetta az ülést megelőzően írásban nyilatkozott arról, hogy a napirendi pont tárgyalása során nyilvános ülés megtartását kéri, valamint, hogy elfogadja a megbízatást. (Az erről szóló nyilatkozat a jegyzőkönyv mellékletét képezi.)

A képviselő-testület az előterjesztés 3.6. pontjának ismertetését követően kérdést nem tesz fel, javaslatot nem nyújt be, egyetért a polgármester javaslatával.

Kecskés Gábor polgármester kérdés, hozzászólás és javaslat hiányában szavazásra bocsájtja az előterjesztés 3.5. pontjában szereplő határozati javaslatot.

A szavazásnál jelen lévő képviselők száma: 7 fő

Ságvár Község Önkormányzatának Képviselő-testülete 7 igen, 0 nem, 0 tartózkodás mellett nyílt, egyhangú szavazással az alábbi határozatot hozta:

95/2021. (X. 27.) önkormányzati határozat:
döntés a pénzügyi bizottság nem képviselő tagjának megválasztásáról.

Ságvár Község Önkormányzatának Képviselő-testülete a pénzügyi bizottság Somi Levente nem képviselő tag megbízatásának megszűnésével megüresedett tagsági helyére Szabóné Szentpéteri Violettát választja meg.

határidő: azonnal
felelős: Kecskés Gábor polgármester

Kecskés Gábor polgármester átadja a szót Budainé Vajk Ildikó jegyző részére.

Budainé Vajk Ildikó jegyző tájékoztatja a testületet, hogy Szabóné Szentpéteri Violetta az alakuló ülésen esküt tett, így számára újabb eskü letétele nem szükséges. Vagyonnyilatkozatát idén nyáron, 2021. júniusában leadta, újabb leadása nem szükséges. A köztartozásmentes adózói adatbázisból a NAV értesítése alapján 2021. október hónapban lekerült, de nyilatkozata alapján rendezte tartozását és kérte újból felvételét a nyilvántartásba. Az adatbázis novemberi frissítését követően, a novemberi testületi ülésen tájékoztatjuk a testületet a bizottsági tag köztartozásmentességéről.

3. napirendi pont:	**A településkép védelméről szóló 21/2018. (XII. 7.) önkormányzati rendelet módosítása.** *Előterjesztő: Kecskés Gábor polgármester (Írásbeli előterjesztés)*

Kecskés Gábor polgármester tájékoztatja a testületet, hogy a rendelet tervezet szakhatósági egyeztetése esetében a vélemények feltöltésére 2021. október 26-ig volt lehetősége a szakhatóságoknak. Vélemény nem érkezett. Kéri a testületet, hogy az előterjesztés alapján tárgyalja meg a napirendi pontot.

A képviselő-testület az előterjesztés alapján megtárgyalja a napirendi pontot, amelynek eredményeképpen az előterjesztésben szereplő határozati javaslat elfogadását és a rendelet

Az ajánlatok bontása és bírálata 2021. október 22-én 12 óra 15 perckor történt, amelynek az eredménye az alábbi:
A pályázatra 3 ajánlat érkezett be az alábbiak szerint:

Ajánlattevő	Nettó ajánlati ár (Ft)	ÁFA (Ft)	Bruttó ajánlati ár (Ft)
Sió-Mobil Kft. 8600 Siófok, Erdei F. u. 6.	11 694 000	3 157 380	14 851 380
Gadácsi-Autóház Kft. 8648 Balatonkeresztúr, Iskola u. 60-64.	11 921 260	3 218 740	15 140 000
Autó-Trade '91 kft. 3100 Salgótarján, Szérűskert u. 120.	11 795 276	3 184 724	14 980 000

A legkedvezőbb ajánlatot a Sió-Mobil Kft. adta, a szerződéskötés ezzel a céggel javasolt.

A képviselő-testület megtárgyalja a szóbeli előterjesztést, amelynek eredményeképpen az elhangzott javaslattal egyetért.

Kecskés Gábor polgármester további kérdés, hozzászólás és javaslat hiányában az alábbi határozati javaslatot teszi fel szavazásra.

Határozati javaslat

döntés a Magyar Falu Program keretében meghirdetett Kommunális eszköz beszerzése – 2021 (kódszám: MFP-KOEB/2021) pályázat kapcsán beszerzendő eszköz szállítójának kiválasztásáról.

Ságvár Község Önkormányzatának Képviselő-testülete - *figyelemmel a veszélyhelyzet kihirdetéséről és a veszélyhelyzeti intézkedések hatálybalépéséről szóló 27/2021. (I. 29.) kormányrendeletben kihirdetett veszélyhelyzetre, valamint a koronavírus-világjárvány elleni védekezésről szóló 2021. évi I. törvényben, a 2021. február 8. napjával kihirdetett veszélyhelyzettel összefüggő rendkívüli intézkedések hatályának újbóli meghosszabbításáról 271/2021. (V. 21.) korm.rendeletben, továbbá a katasztrófavédelemről és a hozzá kapcsolódó egyes törvények módosításáról szóló 2011. évi CXXVIII. törvény egyes rendelkezéseinek eltérő alkalmazásáról szóló 307/2021. (VI. 5.) korm.rendeletben foglaltakra, amely szerint a katasztrófavédelemről és a hozzá kapcsolódó egyes törvények módosításáról szóló 2011. évi CXXVIII. törvény 46. § (4) bekezdésétől eltérően a települési önkormányzat képviselő-testülete, illetve bizottsága feladat- és hatáskörét maga gyakorolja* - úgy határoz, a Magyar Falu Program keretében meghirdetett Kommunális eszköz beszerzése – 2021 (kódszám: MFP-KOEB/2021) pályázat kapcsán 1 db Fiat Ducato Maxi dupla –kabin 3,5t 3,3 Mjet XLWB típusú jármű beszerzése tárgyban kiírt ajánlattételi felhívásra beérkezett ajánlatok közül a Sió-Mobil Kft. (8600 Siófok, Erdei F. u. 6.) 11 694 000 forint + Áfa, azaz bruttó 14 851 380 forint összegű ajánlatát fogadja el a határozat mellékletében szereplő bontási jegyzőkönyv alapján.

A képviselő-testület felhatalmazza a polgármestert a szállítási szerződés megkötésére, a szükséges jognyilatkozatok megtételére.

határidő: 2021. november 15.
felelős: Kecskés Gábor polgármester

A szavazásnál jelen lévő képviselők száma: 7 fő

Ságvár Község Önkormányzatának Képviselő-testülete 7 igen, 0 nem, 0 tartózkodás mellett nyílt, egyhangú szavazással az alábbi határozatot hozta:

97/2021. (X. 27.) önkormányzati határozat:

döntés a Magyar Falu Program keretében meghirdetett Kommunális eszköz beszerzése – 2021 (kódszám: MFP-KOEB/2021) pályázat kapcsán beszerzendő eszköz szállítójának kiválasztásáról.

Ságvár Község Önkormányzatának Képviselő-testülete - *figyelemmel a veszélyhelyzet kihirdetéséről és a veszélyhelyzeti intézkedések hatálybalépéséről szóló 27/2021. (I. 29.) kormányrendeletben kihirdetett veszélyhelyzetre, valamint a koronavírus-világjárvány*

elleni védekezésről szóló 2021. évi I. törvényben, a 2021. február 8. napjával kihirdetett veszélyhelyzettel összefüggő rendkívüli intézkedések hatályának újbóli meghosszabbításáról 271/2021. (V. 21.) korm.rendeletben, továbbá a katasztrófavédelemről és a hozzá kapcsolódó egyes törvények módosításáról szóló 2011. évi CXXVIII. törvény egyes rendelkezéseinek eltérő alkalmazásáról szóló 307/2021. (VI. 5.) korm.rendeletben foglaltakra, amely szerint a katasztrófavédelemről és a hozzá kapcsolódó egyes törvények módosításáról szóló 2011. évi CXXVIII. törvény 46. § (4) bekezdésétől eltérően a települési önkormányzat képviselő-testülete, illetve bizottsága feladat- és hatáskörét maga gyakorolja - úgy határoz, a Magyar Falu Program keretében meghirdetett Kommunális eszköz beszerzése – 2021 (kódszám: MFP-KOEB/2021) pályázat kapcsán 1 db Fiat Ducato Maxi dupla –kabin 3,5t 3,3 Mjet XLWB típusú jármű beszerzése tárgyban kiírt ajánlattételi felhívásra beérkezett ajánlatok közül a Sió-Mobil Kft. (8600 Siófok, Erdei F. u. 6.) 11 694 000 forint + Áfa, azaz bruttó 14 851 380 forint összegű ajánlatát fogadja el a határozat mellékletében szereplő bontási jegyzőkönyv alapján.

A képviselő-testület felhatalmazza a polgármestert a szállítási szerződés megkötésére, a szükséges jognyilatkozatok megtételére.

határidő: 2021. november 15.
felelős: Kecskés Gábor polgármester

Kecskés Gábor polgármester tájékoztatja a testületet a folyamatban lévő önkormányzati ügyekről az alábbiak szerint:

- A Petőfi Sándor utca Ny-i részének aszfaltozási és padka készítési munkálatai folyamatban vannak.
- A település útjain 37 helyen végeztek kátyúzást.
- Az elmúlt időszakban nagyon sok fa aprítékot készítettek.
- A szociális tűzifa szállítására megkötötték a szerződést a Sefaggal.
- Az óvoda pályázatához kapcsolódóan közel 30 millió forint összegű ráemelést kaptak a pályázat benyújtását követően felmerült többletköltségek fedezetére.
- A külterületi utak felújítására benyújtott pályázat hiánypótlás alatt van.
- A BFT pályázatot benyújtották.
- Az új kultúrház tervezési munkálatai folyamatban vannak.

Juhász István képviselő javaslatára hosszan elvitatkoznak az önkormányzat saját halottjává nyilvánításának szabályozásáról szóló rendelet módosításának lehetőségeiről.

Kecskés Gábor polgármester más napirendi pont, egyéb hozzászólás és javaslat hiányában

SÁGVÁR KÖZSÉG ÖNKORMÁNYZATA

8654 Ságvár, Fő u. 16.
Tel: 84/580-022 Fax: 84/380-011
E-mail: jegyzo@sagvar.hu

Ságvár Község Önkormányzata Képviselő-testületének
26/2021. (X. 27.) önkormányzati rendelete
a képviselő-testület szervezeti és működési szabályzatáról szóló
18/2014. (XI. 27.) önkormányzati rendelet módosításáról

Ságvár Község Önkormányzatának Képviselő-testülete figyelemmel a veszélyhelyzet kihirdetéséről és a veszélyhelyzeti intézkedések hatálybalépéséről szóló 27/2021. (I. 29.) kormányrendeletben kihirdetett veszélyhelyzetre, a koronavírus-világjárvány elleni védekezésről szóló 2021. évi I. törvényben, a 2021. február 8. napjával kihirdetett veszélyhelyzettel összefüggő rendkívüli intézkedések hatályának újbóli meghosszabbításáról szóló 271/2021. (V. 21.) korm.rendeletben a katasztrófavédelemről és hozzá kapcsolódó egyes törvények módosításáról szóló 2011. évi CXXVIII. törvény egyes rendelkezéseinek eltérő alkalmazásáról szóló 307/2021. (VI. 5.) korm.rendeletben foglaltakra – amely szerint a katasztrófavédelemről és a hozzá kapcsolódó egyes törvények módosításáról szóló 2011. évi CXXVIII. törvény 46. § (4) bekezdésétől eltérően a települési önkormányzat képviselő-testülete, illetve bizottsága feladat- és hatáskörét maga gyakorolja - az Alaptörvény 32. cikk (2) bekezdésében meghatározott eredeti jogalkotói hatáskörében, az Alaptörvény 32. cikk (1) bekezdés d) pontjában, a Magyarország helyi önkormányzatairól szóló 2011. évi CLXXXIX. törvény 53. § (1) bekezdésében megállapított feladatkörében eljárva a következőket rendeli el:

1. § A Képviselő-testület szervezeti és működési szabályzatáról szóló Ságvár Község Önkormányzata képviselő testületének 18/2014 (XI.27.) önkormányzati rendelete 5. melléklete helyébe az 1. melléklet lép.

2. § Hatályát veszti a Képviselő-testület szervezeti és működési szabályzatáról szóló Ságvár Község Önkormányzata képviselő testületének 18/2014 (XI.27.) önkormányzati rendelete
a) 97. § (1) bekezdés c) pontja,
b) 109. §-a.

3.§ Ez a rendelet a kihirdetését követően lép hatályba.

Kecskés Gábor
polgármester

Ságvár Község Önkormányzata SÁGVÁR

Budainé Vajk Ildikó
jegyző

Kihirdetési záradék:

A rendelet a Ságvári Közös Önkormányzati Hivatal hirdetőtábláján történő kifüggesztéssel 2021. október 27. napján 14. óra 40. perckor kihirdetésre került. A kihirdetés időtartama 30 nap.

Ságvár, 2021. október 27.

Budainé Vajk Ildikó
jegyző

Ságvári Közös Önkormányzati Hivatal

1. melléklet a 26/2021. (X. 27.) önkormányzati rendelethez
5. melléklet a 18/2014. (XI. 27.) önkormányzati rendelethez

Ságvár Község Önkormányzata Képviselő-testületének átruházott hatáskörei

1. A polgármesterre átruházott hatáskörök:

1.1. köztemetés elrendelése,
1.2. köztemetés részletekben történő visszafizetésének engedélyezése,
1.3. a jogosulatlanul igénybe vett szociális ellátás megtérítésének elrendelése, méltányosságból történő elengedése, csökkentése vagy részletekben történő megfizettetése,
1.4. krízistámogatás megállapításával kapcsolatos jogkör,
1.5. temetési támogatás megállapításával kapcsolatos jogkör,
1.6. születési támogatás megállapításával kapcsolatos jogkör,
1.7. óvodakezdési támogatás megállapításával kapcsolatos jogkör,
1.8. iskolakezdési támogatás megállapításával kapcsolatos jogkör,
1.9. időskorúak támogatása megállapításával kapcsolatos jogkör,
1.10. soron kívüli döntést igénylő eseti települési támogatások megállapításával kapcsolatos jogkör,
1.11. szociális tűzifa támogatás iránti kérelmek elbírálása,
1.12. az önkormányzat költségvetési rendeletében meghatározottak szerint módosítja a helyi önkormányzat bevételeit és kiadásait, és a kiadási előirányzatok között átcsoportosítást végezhet a költségvetési rendeletben meghatározott értékhatárig,
1.13. az élet- és vagyonbiztonságot veszélyeztető elemi csapás, illetőleg következményeinek az elhárítása érdekében (veszélyhelyzetben) a helyi önkormányzat költségvetése körében átmeneti – az államháztartásról szóló törvény rendelkezéseitől eltérő – intézkedést hozhat(az előirányzatok között átcsoportosítást hajthat végre, egyes kiadási előirányzatok teljesítését felfüggesztheti, a költségvetési rendeletben nem szereplő kiadásokat is teljesíthet),
1.14. az önkormányzat költségvetési rendeletében meghatározott értékhatárig dönt a forrásfelhasználásról,
1.15. dönt az államháztartáson kívüli forrás átvételéről,
1.16. a közterület használatával kapcsolatos hatósági döntési jogkör gyakorlása,
1.17. a helyi közutak nem közlekedési célú igénybevételével kapcsolatos hatósági jogkörök gyakorlása,
1.18. a vagyonrendeletben meghatározott értékhatárt el nem érő vagyon értékesítéséről való döntés a vagyonrendeletben meghatározottak szerint,
1.19. a vagyonrendeletben meghatározott értékhatárt el nem érő használati, hasznosítási jog átengedéséről való döntés, ha a bérleti időszak az egy évet nem haladja meg,
1.20. a vagyonrendeletben meghatározottak szerint a lemondás jogának gyakorlása az adósok, vevők és egyéb követelések vonatkozásában, amennyiben az érintett követelés nem éri el a vagyonrendeletben meghatározott értékhatárt,
1.21. a vagyonrendeletben meghatározottak szerint gyakorolja a munkavállalókkal szembeni különféle követelésekről való lemondás jogát értékhatár nélkül,
1.22. az önkormányzat számára más személy vagy szerv által ellenérték nélkül juttatott a vagyonrendeletben meghatározott értéket el nem érő, térítés nélkül kapott, vagy felajánlott vagyon elfogadásáról való döntés a vagyonrendeletben meghatározottak szerint,
1.23. az önkormányzati címer használatának engedélyezése, a használatért való díj megállapítása,
1.24. az önkormányzat tulajdonában lévő gépekkel történő szolgáltatás igénybevételével kapcsolatos hatáskör gyakorlása,
1.25. a településkép védelméről szóló 2016. évi LXXIV. törvény 8. §-ában foglalt önkormányzati hatáskörök gyakorlása.

2. A jegyzőre átruházott hatáskörök:

2.1. a temető fenntartásával, üzemeltetésével kapcsolatos feladatok ellátásának ellenőrzése,
2.2. a közösségi együttélés alapvető szabályaival ellentétes magatartással összefüggő önkormányzati hatósági eljárás lefolytatása,
2.3. az üzletek alkalmi rendezvényeinek tartása céljából történő éjszakai nyitva tartás engedélyezése,
2.4. dönt a képviselők, nem képviselő bizottsági tagok tiszteletdíjának csökkentéséről,
2.5. a helyi szociális rendeletben meghatározott eseti települési támogatás megállapításával kapcsolatos hatáskör gyakorlása.

SÁGVÁR KÖZSÉG ÖNKORMÁNYZATA

8654 Ságvár, Fő u. 16.
Tel: 84/580-022 Fax: 84/380-011
E-mail: jegyzo@sagvar.hu

Ságvár Község Önkormányzata Képviselő-testületének
18/2014. (XI. 27.) önkormányzati rendelete
a Képviselő-testület szervezeti és működési szabályzatáról
(A módosításokkal egységes szerkezetben – 2021. 10. 27-i időállapot.)

Ságvár Község Önkormányzatának Képviselő-testülete az Alaptörvény 32. cikk (2) bekezdésében meghatározott eredeti jogalkotói hatáskörében, az Alaptörvény 32. cikk (1) bekezdés d) pontjában, a Magyarország helyi önkormányzatairól szóló 2011. évi CLXXXIX. törvény 53. § (1) bekezdésében megállapított feladatkörében eljárva a következőket rendeli el:

I. fejezet
ÁLTALÁNOS RENDELKEZÉSEK

1. Az Önkormányzat megnevezése, működési területe

1. § (1) Az önkormányzat hivatalos megnevezése: Ságvár Község Önkormányzata (a továbbiakban: Önkormányzat).
(2) Az Önkormányzat székhelye, pontos címe: 8654 Ságvár, Fő utca 16.
(3) Az Önkormányzat Képviselő-testületének hivatalos megnevezése: Ságvár Község Önkormányzatának Képviselő-testülete (a továbbiakban: Képviselő-testület).
(4) A Képviselő-testület hivatalának megnevezése: Ságvári Közös Önkormányzati Hivatal (a továbbiakban: Hivatal).

2. § Az Önkormányzat működési területe: Ságvár község közigazgatási területe.

3. § Az Önkormányzat jelképeit és azok használatának a rendjét a Képviselő-testület külön rendeletben állapítja meg.

4. § Az Önkormányzat Képviselő-testülete a helyi kitüntetések és elismerő címek alapítására és adományozására külön rendeletet alkothat.

5. § Az Önkormányzatnak nincs hivatalos lapja. Az Önkormányzat hivatalos honlapja www.sagvar.hu.

2. Az Önkormányzat feladatai, hatáskörei

6. § (1) Az Önkormányzat a Magyarország helyi önkormányzatairól szóló 2011. évi CLXXXIX. törvény (a továbbiakban: Mötv.) 13. §-a által, valamint egyéb törvényben megállapított kötelező, valamint önként vállalt feladatait
a) a Képviselő-testület és szervei útján,
b) az Önkormányzat által alapított gazdasági társaság útján,
c) a Mötv. 87. §-ban meghatározott társulás útján,
d) természetes személy, jogi személy, vagy jogi személyiséggel nem rendelkező szervezet (a továbbiakban: a szervezet) útján, a szervezet és a Képviselő-testület vagy annak valamely szerve között létrejött szerződés alapján
látja el.
(2) A kötelező és önként vállalt feladatok ellátása, koordinálása, fejlesztése érdekében együttműködik a Somogy Megyei Önkormányzattal, más önkormányzattal, a helyi civil és más szervezetekkel.

(3)[1] Az Önkormányzat által ellátandó tevékenységek kormányzati funkciók szerinti felsorolását a 3. melléklet, az Önkormányzat által végzett egyéb tevékenységek TEÁOR szám szerinti felsorolását a 3/A. melléklet tartalmazza.

3. A Képviselő-testületi feladat-és hatáskörök átruházásának alapelvei

7. § A Képviselő-testület feladat-és hatásköreit a Mötv. 42. §-ába foglalt hatáskörök kivételével a polgármesterre, bizottságára vagy társulására, a jegyzőre rendeleti formában vagy minősített többséggel hozott határozatával ruházhatja át.

8. § (1) A Képviselő-testület a rendeleti szabályozást nem igénylő ügyekben feladat-és hatásköreit a Képviselő-testület minősített többséggel hozott határozatával ruházhatja át.

(2)[2] A Képviselő-testület átruházott önkormányzati hatósági hatásköreit az 5. melléklet, tartalmazza.

9. § A Képviselő-testület feladat-és hatáskörei átruházásának alapelvei:
a) kollektív döntést igénylő ügyekben feladat- és hatáskörét az adott témában kellő jártassággal és szakismerettel rendelkező bizottságára ruházza át,
b) operatív kérdésekben, azonnali döntést igénylő ügyekben feladat- és hatáskörét a polgármesterre vagy a jegyzőre ruházza át.

10. § Az egyes feladat-és hatásköreinek átruházásával egyidejűleg a Képviselő-testület rendelkezik az adott átruházott hatáskör gyakorlásával kapcsolatos követelményeiről, a hatáskör gyakorlásának feltételeiről és korlátairól, a hatáskör gyakorlásának ellenőrzéséről. Ezek lehetnek különösen: döntést megelőző kötelező vélemény – vagy javaslatkérési kötelezettség a Képviselő-testület által meghatározott bizottságtól, a hatáskör gyakorlójának a Képviselő-testület vagy valamely bizottság felé történő utólagos tájékoztatási kötelezettsége a döntéséről vagy intézkedéséről, a hatáskör gyakorlásának értékhatárhoz való kötése, meghatározott időszakonkénti tájékoztatási vagy beszámolási kötelezettség előírása a hatáskör gyakorlásával kapcsolatban, egyéb konkrét feltételek meghatározása.

II. fejezet
A KÉPVISELŐ-TESTÜLET MŰKÖDÉSE

4. A Képviselő-testület ülései

11. § A Képviselő-testület képviseletére a Mötv. 32. § (2) bekezdés e) pontjában, a 41. § (1) bekezdésében foglaltak az irányadók.

12. § A Képviselő-testület alakuló, rendes, rendkívüli ülést és közmeghallgatást tart. A Képviselő-testület üléseit elsősorban a Ságvári Közös Önkormányzati Hivatal nagytermében tartja. Indokolt esetben a polgármester a Képviselő-testület ülését egyéb ságvári helyszínre is összehívhatja.

12/A. §[3](1) A Képviselő-testület a Hivatalhoz tartozó társtelepülésekkel együttes testületi ülést tart a Hivatalt, illetve mindegyik önkormányzatot érintő ügyekben. Indokolt esetben az együttes testületi ülésen az egyes településeket érintő ügyek is megtárgyalhatók.

(2) Az együttes képviselő-testületi ülést a székhely település polgármestere hívja össze elsősorban a Hivatal nagytermébe. Indokolt esetben a polgármester az együttes testületi ülést egyéb, a Hivatalhoz tartozó települési helyszínre is összehívhatja. Az együttes képviselő-testületi ülést a székhely település polgármestere, akadályoztatása esetén bármely társtelepülés polgármestere vezetheti.

(3) Az együttes ülés határozatképes, ha az önkormányzatok képviselő-testületei külön-külön határozatképesek. Az együttes testületi ülésen hozott döntéseket mindegyik önkormányzat képviselő-testülete külön-külön határozatába foglalja.

---

[1] *Beiktatta a 4/2016. (II. 25.) önkormányzati rendelet. Hatályos 2016. 02. 26-tól.*
[2] *Módosította a 4/2016. (II. 25.) önkormányzati rendelet. Hatályos 2016. 02. 26-tól.*
[3] *Módosította a a 7/2019. (V. 21.) önkormányzati rendelet 1. §-a. Hatályos 2019.05.22-től*

(4) Az együttes testületi ülésre a jelen rendeletben leírtakat kell értelemszerűen alkalmazni.

5. Alakuló ülés

13. § Az alakuló ülés kötelező napirendi pontjai az Mötv.-ben meghatározottakon túl:
a) a helyi választási bizottság elnökének beszámolója a választás eredményéről,
b) a polgármester ciklusprogramjának ismertetése,
c) a Képviselő-testület gazdasági programjának felülvizsgálata.

6. Rendes ülés

14. § (1) A Képviselő-testület szükség szerint, de évente legalább hat rendes ülést tart.
(2)[4] A rendes ülések tervezett időpontját és tervezett napirendi pontjait a munkaterv rögzíti.
(3) A Képviselő-testület rendes ülései általában szerdai napokon 14.00 órakor kezdődnek és legkésőbb 18.00 óráig tartanak. A Képviselő-testület ülésein a polgármester kétóránként tíz perces szünetet rendelhet el.
(4) Amennyiben az ülés 18.00 óráig nem érne véget, az ülés elnökének 18.00 órakor – a tárgyalt napirendet megszakítva – ügyrendi szavazást kell tartania az alábbi kérdésekben:
a) az ülést be kell rekeszteni,
b) az ülést az elnök által még aznap megtárgyalásra javasolt napirendek után be kell rekeszteni.
(5) Az ügyrendi döntés egyszerű szótöbbséggel történik, az ülést a szavazás eredményének megfelelően kell folytatni. Ezen témában újbóli szavazásnak nincs helye.

7. Rendkívüli ülés

15. § (1) A Képviselő-testület ülését a munkatervtől eltérő időpontban, a 14. § (3) bekezdésében meghatározott időponttól eltérően is össze lehet hívni (rendkívüli ülés).
(2) Az Mötv. 68. § (1) bekezdése alapján összehívott rendkívüli ülés napirendjére az összehívás alapjául szolgáló döntés újbóli megvitatásán kívül más napirendi pont nem vehető fel.
(3) A rendkívüli ülést össze kell hívni a Mötv. 44. §-ában foglalt esetekben, valamint egyéb azonnali döntést, intézkedést igénylő ügyekben.
(4) Rendkívüli ülés napirendjére csak olyan tárgysorozat vehető fel, amely a rendkívüli ülés összehívását indokolja.
(5) A rendkívüli ülés összehívására vonatkozó képviselői indítványban meg kell jelölni a rendkívüli ülés javasolt napirendjét, helyét és idejét, valamint a rendkívüli ülés összehívását megalapozó körülményeket. Az indítványt a polgármesternél kell előterjeszteni.
(6) Amennyiben a Képviselő-testület összehívására a (3) bekezdésben meghatározottak miatt kerül sor, akkor az ülés elnöke az indítvány benyújtásától számított 8 napon belül köteles gondoskodni az ülés összehívásáról. A rendkívüli ülés időpontjáról az ülés elnöke - a Mötv. 44. §-ában meghatározott határidő figyelembevételével dönt és közli a kezdeményezőkkel.

8. Közmeghallgatás, lakossági fórum[5]

16. § (1) A Képviselő-testület évente a Mötv.-ben előírtak szerint, előre meghirdetett időpontban közmeghallgatást tart, amelyen az állampolgárok és a helyben érdekelt szervezetek képviselői közérdekű kérdést és javaslatot tehetnek. A közmeghallgatást a polgármester hívja össze és vezeti le. A közmeghallgatás keretén belül tesznek eleget a képviselők az Mötv. 32. § (2) bekezdés k) pontjában meghatározott tájékoztatási kötelezettségüknek.
(2) A közmeghallgatás időpontját és helyszínét a munkatervben kell meghatározni. A közmeghallgatás időpontjáról és témájáról a választópolgárokat legalább öt nappal a közmeghallgatás előtt értesíteni kell a meghívó kifüggesztésével a Hivatal, valamint Ságvár település hirdetőtábláin.

(3)[6] A közmeghallgatásra a nyilvános testületi ülésre vonatkozó rendelkezéseket kell értelemszerűen alkalmazni.

---

[4] *Beiktatta a 7/2019. (V. 21.) önkormányzati rendelet 3. § (5) bekezdése. Hatályos 2019.05.22-től.*
[5] *Módosította a 7/2019. (V. 21.) önkormányzati rendelet 3. § (6) bekezdése. Hatályos 2019.05.22-től.*
[6] *Beiktatta a 7/2019. (V. 21.) önkormányzati rendelet 2. § (1) bekezdése. Hatályos 2019.05.22-től.*

16/A. §[7](1) A képviselő-testület a lakosság, az egyesületek közvetlen tájékoztatása, valamint a fontosabb döntések előkészítésébe történő bevonás érdekében lakossági fórumokat tarthat.

(2) A lakossági fórum lehet

a) a lakosság egészét vagy jelentős részét érintő feladat megvitatását szolgáló jogszabályban meghatározott településpolitikai fórum, továbbá

b) a lakosság szerveződéseivel, a jelentősebb civil szervezetekkel lefolytatandó érdekegyeztető tanácskozás.

(3) A képviselő-testület az éves munkaterv elfogadásakor dönt arról, hogy az állampolgárok mely körének, mely szakmai rétegnek, illetve mely szervezetnek a véleményét kell megkérnie a döntés előkészítése során. A fórum tervezett időpontját és helyszínét a munkatervben kell meghatározni.

(4) A lakosságot a helyben szokásos módon tájékoztatni kell a fórum tényleges időpontjáról, helyszínéről és tárgyáról annak megtartása előtt legalább 7 nappal. A fórumot a polgármester hívja össze és vezeti le. A Hivatal kijelölt köztisztviselője a lakossági fórumokról emlékeztetőt készít, amely tartalmazza a fontosabb megállapításokat, észrevételeket és a kisebbségi véleményeket.

9. A Képviselő-testület munkaterve

17. § (1) A Képviselő-testület éves munkatervben rögzíti feladatait. A munkaterv elkészítése és előterjesztése a polgármester feladata.

(2) A munkaterv elkészítéséhez javaslatot lehet kérni:

a) valamennyi képviselőtől,

b) a Képviselő-testület bizottságaitól,

c) a jegyzőtől,

d) az aljegyzőtől.

(3) A véleményeket, javaslatokat a polgármesterhez kell benyújtani a tárgyévet megelőző év december 31-ig.

18. § (1) A munkatervnek tartalmaznia kell:

a) az ülésnapok várható időpontját,

b) a napirendek címét,

c) a közmeghallgatások időpontját és helyszínét.

(2) A következő évi munkaterv elfogadásáról a Képviselő-testület minden év első rendes ülésnapján határoz.

(3) A munkaterv tartalmazza Ságvár település éves rendezvénynaptárát.

10. A Képviselő-testület összehívásának rendje

19. § (1) A Képviselő-testület összehívása a Mötv. 45. §-ának megfelelően történik azzal, hogy a polgármesteri és az alpolgármesteri tisztség egyidejű betöltetlensége, illetve tartós akadályoztatásuk esetén a jogi és ügyrendi bizottság elnöke gondoskodik a Képviselő-testület összehívásáról és az ülés levezetéséről.

(2) A Képviselő-testület tagjait az ülés helyének, kezdési időpontjának, a napirend tárgyának és előterjesztőjének megjelölését tartalmazó meghívóval kell összehívni. A meghívóval együtt kell kézbesíteni az írásos előterjesztéseket is.

(3) A rendes ülésre szóló meghívót és az ülés anyagának írásos előterjesztéseit a képviselők a Képviselő-testület ülésének napját megelőzően legalább öt nappal előbb kapják meg elsősorban elektronikus úton e-mail címükre, vagy hivatali kézbesítés útján papír alapon.

(4) Nem küldhető ki azon előterjesztés,

a) amely a minősített adat védelméről szóló törvényben meghatározott minősített adatot tartalmaz,

b) amely zárt ülésen tárgyalandó, vagy amelyet az előterjesztő zárt ülésen való tárgyalásra javasol.

(5) A (4) bekezdés a) pontjában meghatározott előterjesztésbe kizárólag azon személy tekinthet be, aki a minősített adat megismerésére a minősített adat védelméről szóló

[7] *Beiktatta a 7/2019. (V. 21.) önkormányzati rendelet 2. § (2) bekezdése. Hatályos 2019.05.22-től.*

törvény alapján jogosult. A (4) bekezdés b) pontjában meghatározott előterjesztésbe kizárólag azon személy tekinthet be, aki az Mötv. 46. § (3) bekezdése alapján, az adott előterjesztést tárgyaló zárt ülésen jogosult részt venni.

20. § (1) A Képviselő-testület rendkívüli ülésének összehívása a rendes ülésekhez hasonlóan, lehetőség szerint írásos meghívóval és a vonatkozó előterjesztések csatolása mellett történik.

(2) Indokolt esetben a rendkívüli ülésen szóbeli előterjesztés is lehetséges.

(3) Indokolt esetben lehetőség van a Képviselő-testületi ülés összehívására
a) telefonon keresztül történő szóbeli meghívással,
b) elektronikus levélben (e-mailben),
c) egyéb módon, szóbeli meghívással.

(4) A szóbeli meghívás esetében lehetőség szerint biztosítani kell az előterjesztések meghívottakhoz történő eljuttatását, ellenkező esetben az ülésen szóbeli előterjesztés történik.

21. § A Képviselő-testület ülésének időpontjáról, valamint az üléseken tárgyalt, előre ismert napirendi pontokról a lakosságot az erről szóló hirdetménynek az önkormányzat hirdetőtábláin történő kifüggesztésével, továbbá a Képviselő-testületi ülésre szóló

52. § A határozati javaslat megfogalmazásakor az egyszerűségre, közérthetőségre kell törekedni úgy, hogy arra szavazás esetén egyértelmű „igen” vagy „nem” válasz legyen adható.

53. § A határozatok számozása naptári évenként 1-es sorszámmal kezdődik. A határozat megjelölése az alábbiak szerint történik: Ságvár Község Önkormányzata Képviselő-testületének ……/……. (……) önkormányzati határozata a (z) …….ról/ről.

54. § A határozatok nyilvántartásáról a jegyző gondoskodik. A határozat tartalmazza a végrehajtásért felelős nevét és a végrehajtás határidejét.

18. A rendeletalkotás

55. § A Képviselő-testület az Alaptörvény 32. cikk (1) bekezdés a) pontjába és (2) bekezdésébe foglaltak szerint önkormányzati rendeletet alkot.

56.§. (1) Rendeletalkotási javaslatot tehetnek a Képviselő-testület tagjai, a Képviselő-testület bizottságainak elnökei, a polgármester, az alpolgármester, a jegyző, az aljegyző.

(2) A javaslatot a polgármesterhez kell írásban benyújtani, melyet a következő Képviselő-testületi ülés elé kell terjeszteni. A javaslatot a benyújtástól számítva legkésőbb 60 napon belül a Képviselő-testületi ülés napirendjére kell tűzni.

57. § Amennyiben nem a jegyző, vagy az aljegyző a rendelettervezet előterjesztője vagy előkészítője, úgy az csak az ellenjegyzésükkel kerülhet a Képviselő-testület elé.

58. § A rendelet szakmai előkészítése a jegyző feladata, aki:
a) kijelöli a rendelettervezet előkészítésében közreműködők körét,
b) gondoskodik a rendelettervezet bizottsági véleményeztetéséről,
c) biztosítja az elvi kérdések érvényesülését,
d) biztosítja a vitás kérdések megfelelő szintű eldöntését,
e) megszervezi a rendelettervezet elkészítésével kapcsolatos adminisztrációs munkát,
f) gondoskodik a rendelettervezetnek az érintett vagy érdekelt körökben való megismertetéséről, nyilvánosságra hozataláról,
g) gondoskodik a rendelettervezettel kapcsolatos észrevételek feldolgozásáról,
h) részt vesz a rendelettervezet Képviselő-testület előtti megvitatásában.

59. §[11] (1) A rendelettervezethez kapcsolódó képviselői, bizottsági módosító indítványt a testületi ülést megelőző munkanap 16.00 óráig, vagy legkésőbb a testületi ülésen szóban, vagy írásban lehet előterjeszteni a polgármesternél, vagy a jegyzőnél.

(2) Amennyiben a rendelettervezethez tartozó módosító indítvány alapján a teljes előterjesztés és a rendelettervezet átdolgozása szükséges, a jegyző jelzése alapján a képviselő-testület az adott napirendi pont tárgyalását elnapolja a soron következő rendes testületi ülésre.

60. § A Képviselő-testület előbb a módosító javaslatokról, majd a rendeleti javaslat egészéről dönt.

61. § Amennyiben a Képviselő-testület valamely rendelete ellentmond a testület korábban hozott rendeletének, úgy ezt az ellentmondást rendezni kell. Amíg ez nem történik meg, a későbbi időpontban hozott rendelet alapján kell eljárni.

62. § Az önkormányzati rendelet hitelesítésére a Mötv. 51. § (1) bekezdésébe foglalt rendelkezés az irányadó.

63. § (1) A rendelet hatályba lépésének napja a Képviselő-testület által meghatározott időpont. A

[11] *Módosította a 9/2020. (II. 25.) önkormányzati rendelet 1.§ (1) bekezdése. Hatályos 2020.02.26-tól.*

rendelet akkor tekinthető kihirdetettnek, ha az a Hivatal központi hirdetőtábláján 30 napra kifüggesztésre kerül. A határidőbe a kifüggesztés és levétel napja nem számít be. A kihirdetésről és annak nyilvántartásról a jegyző gondoskodik.

(2)[12] Az önkormányzati rendeletnek a www.njt.hu és www.sagvar.hu honlapján történő közzétételéről a jegyző gondoskodik.

64. § A rendeletek nyilvántartásáról a jegyző gondoskodik.

65. § A tárgyévben megalkotott rendeletek hatályosságának felülvizsgálatáról a jegyző a tárgyévet követő március 31. napjáig tájékoztatja a Képviselő-testületet. A tárgyévet megelőzően alkotott rendeletek hatályosságát a jegyző folyamatosan figyelemmel kíséri, és szükség szerint gondoskodik a rendeletek módosításának, hatályon kívül helyezésének kezdeményezéséről.

66.§ Az önkormányzati rendeletet a jegyző megküldi azon szerveknek és szervezeteknek, amelyek részére az feladat-, vagy hatáskört állapít meg.

19. Tanácskozás, hozzászólás

67. § A nyilvános üléseken tanácskozási joggal jogosult részt venni:
a) a jegyző, aljegyző,
b) a bizottság nem képviselő tagja,
c) az illetések országgyűlési képviselő,
d)[13] a ságvári székhelyű bejegyzett társadalmi szervezetek vezetői, amennyiben a tárgyalt napirendi pont az alapszabályuk szerinti tevékenységi körüket érinti,
e) a vonatkozó napirendhez kapcsolódóan az önkormányzati intézmény vezetője, illetve
f) akit az adott napirendi pont tárgyalására hívtak meg.

68. § Bármikor szót kérhet:
a) az előterjesztő,
b) bármely képviselő ügyrendi kérdésben,
c) a jegyző, ha törvényességet érintő észrevételt kíván tenni,
d) a Hivatal jelen lévő köztisztviselője a szakterületét érintő napirendi ponthoz.

69. § A Képviselő-testület tagjai az egyes napirendi pontok tárgyalása során egyszer szólalhatnak fel. A hozzászólás ideje napirendenként legfeljebb öt perc. Az elnök engedélyezhet további hozzászólási lehetőséget, legfeljebb kettő perc időtartamban.

70.§ A polgármester az ülésen megjelent állampolgároknak, a napirenden szereplő ügyben, hozzászólási lehetőséget adhat, amennyiben az állampolgár írásban szándékát és annak rövid tartalmát a polgármesternek a testületi ülést megelőzően jelezte. A felszólalás időtartama legfeljebb három perc.

20. Önálló képviselői indítvány

71. § (1) Bármely képviselőnek joga van önálló képviselői indítvány előterjesztésére.
(2) Az előterjesztő az indítványt a jegyzőnek nyújtja be, aki azt törvényességi észrevételével együtt juttatja el a polgármesterhez.
(3) Az indítványt a benyújtásától számított harminc napon belül kell napirendre tűzni.
(4) Az indítvány napirendre vételéről a Képviselő-testület dönt.

21. Kérdés

72. § (1) A Képviselő-testület tagjai a Képviselő-testületi ülésen a polgármesternek, alpolgármesternek, jegyzőnek, aljegyzőnek, bizottság elnökének kérdést tehetnek fel. Kérdés benyújtható az ülés megkezdéséig írásban, vagy feltehető az ülésen szóban.

---

[12] *Módosította a 7/2019. (V. 21.) önkormányzati rendelet 3. § (7) bekezdése. Hatályos 2019.05.22-től.*
[13] *Módosította a 7/2019. (V. 21.) önkormányzati rendelet 3. § (4) bekezdése. Hatályos 2019.05.22-től.*

(2) A kérdésre az ülésen szóban, vagy ha ez nem lehetséges, tizenöt napon belül írásban kell választ adni.

(3) Kérdés jelen rendelet alkalmazásában az önkormányzati hatáskörbe tartozó szervezeti, működési, döntési, előkészítési jellegű felvetés, vagy tájékozódás.

22. Interpelláció

73. § (1) A Képviselő-testületi ülésen önkormányzati ügyben a polgármesterhez (alpolgármesterhez), a jegyzőhöz, a bizottság elnökéhez interpelláció intézhető. Az interpelláció olyan felszólalás, melynek tárgya szoros kapcsolatban kell, hogy álljon az önkormányzat hatáskörének ellátásával, illetőleg annak valamely önkormányzati irányítású szervezet hatáskörébe kell tartoznia.

(2) A Képviselő-testület csak rendes ülésen, képviselőnként legfeljebb egy interpellációval és ülésenként legfeljebb fél óra időtartamban foglalkozik. Az interpellációk napirendre tűzéséről a polgármester a beérkezés sorrendjének figyelembevételével dönt.

(3) Az interpellációt legkésőbb az ülést megelőzően öt nappal írásban kell bejelenteni és lehetőséget kell adni az ülésen szóban történő előadásra. Az interpellációnak tartalmaznia kell a képviselő nevét, az interpelláció tárgyát.

(4) A szabályszerűen előterjesztett interpelláció a napirend része.

(5) Interpellálni csak képviselőnek van joga.

(6) Az interpelláció ideje legfeljebb öt perc, az arra adott válasz időtartama legfeljebb öt perc, a viszontválasz és nyilatkozat időtartama legfeljebb két perc lehet.

74. § (1) Amennyiben az interpellációra adott választ az interpelláló nem fogadta el, az interpellációra adott válasz elfogadásáról a Képviselő-testület vita nélkül egyszerű többséggel határoz.

(2) Ha az interpellációra adott választ a Képviselő-testület sem fogadta el, további vizsgálat és javaslattétel céljából az elnök a kérdést az illetékes bizottság elé utalja. A bizottság az állásfoglalását a következő Képviselő-testületi ülésen terjeszti elő.

(3) Azon interpellációkra, amelyeket az ülésen idő hiányában nem volt mód megtárgyalni, az interpellált írásban az ülést követő tizenöt napon belül köteles megválaszolni. A választ írásban el kell juttatni minden képviselőhöz.

(4) Az interpelláció és az interpellációra adott válasz, valamint az arra adott képviselői nyilatkozat ismeretében a következő rendes Képviselő-testületi ülésen az interpelláció elfogadásáról a Képviselő-testület vita nélkül, egyszerű többséggel határoz.

(5) Egyazon kérdésben újabb interpellációnak nincs helye. Az interpelláció azonosságáról, amennyiben azzal kapcsolatban kétség merül fel, a Képviselő-testület vita nélkül, egyszerű többséggel határoz.

23. Beszámoló

75. § (1) Beszámoló készíthető a Képviselő-testület határozata alapján:

(2) A beszámolók benyújtására a polgármester, jegyző, a Képviselő-testület bizottságai feladatkörükben, továbbá a jogszabály alapján beszámolásra kötelezettek jogosultak. A beszámoló elfogadásáról a Képviselő-testület határozatot hoz.

24. Bejelentések

76. § (1) A Képviselő-testület tagjai és a tanácskozási joggal rendelkezők bejelentést tehetnek döntést nem igénylő kérdésekben, tájékoztatás céljából, amelynek időtartama legfeljebb öt perc lehet. Vita esetén szavazással kell határozni arról, hogy a következő ülésen napirendi pontként tárgyalásra kerüljön-e a téma.

(2) A rendes ülésen az utolsó napirendi pontként kerül megtárgyalásra esetlegesen a bizottságok beszámolója és a bizottsági tagcserék, kérdések, bejelentések, legfeljebb fél óra időtartamban. E napirendi pont tárgyalása során egy képviselő egy alkalommal, legfeljebb kettő perc időtartamban kaphat szót.

25. Az előterjesztések

77. § Az előterjesztés lehet:
a) rendelettervezet,
b) határozati javaslat,
c) beszámoló,
d) döntést igénylő egyéb kérdés,
e) tájékoztató.

78. § Előterjesztést benyújtására jogosult:
a) a Képviselő-testület tagja (önálló képviselői indítvány)
b) a polgármester, alpolgármester
c) a Képviselő-testület bizottságának elnöke
d) a jegyző, aljegyző
e) az Önkormányzat intézményeinek vezetői.

79. § (1) A rendes ülés napirendi pontjait írásban kell előterjeszteni és az ülés meghívójával együtt az érintetteknek előzetesen meg kell küldeni. Kivételes és indokolt esetben szóbeli előterjesztést is be lehet terjeszteni. A szóbeli előterjesztés elfogadásáról a Képviselő-testület egyszerű szótöbbséggel dönt.

(2) Az írásos előterjesztésben fel kell tüntetni, hogy a Képviselő-testület vagy a bizottsága az anyagot döntési vagy véleményezési hatáskörben tárgyalja.

80. § A rendes ülés helyszínén kiosztott előterjesztés a Képviselő-testület vagy bizottság elé indokolt esetben kerülhet. Az előzetes írásos anyag hiányát az előterjesztőnek meg kell indokolnia. A helyszínen kiosztásra kerülő előterjesztés napirendre vételét minden esetben napirendenként külön meg kell szavaztatni. A döntést a Képviselő-testület egyszerű többséggel hozza. A kiosztásra kerülő előterjesztés szóbeli előterjesztésnek minősül. A napirendi pontban való döntés fontosságát az előterjesztőnek meg kell indokolni.

81. § (1) Az előterjesztésnek tartalmaznia kell:
a) a tárgyat és a pontos tényállást,
b) az ügyben hozott esetleges korábbi döntéseket,
c) a döntési lehetőségeket,
d) a meghozandó döntés indokait,
e) az előterjesztés készítésében résztvevők megnevezését és javaslataikat,
f) az illetékes bizottság véleményét,
g) a könyvvizsgáló írásos véleményét a hatáskörébe tartozó ügyekben.

(2) Az előterjesztésnek – a tájékoztató kivételével – tartalmaznia kell továbbá:
a) a határozati javaslatot esetleges alternatívák feltüntetésével,
b) szükség szerint a felelős megnevezését,
c) a végrehajtási határidőt, az azonnali és a folyamatos határidő megjelölés lehetőség szerinti mellőzésével.

82. § (1) Az írásbeli előterjesztést az előterjesztő szóban vagy írásban kiegészítheti, ha azt az anyag leadása és a Képviselő-testületi ülés közötti időszakban bekövetkezett változások indokolják. A határozat vagy rendelettervezet kiegészítésének van helye, ha a határozat vagy a rendelet nem rendelkezett olyan kérdésről, amelyről a rendelkezés jogszabály értelmében kötelező.

(2) Az írásbeli előterjesztést az előterjesztő szóban vagy írásban kijavíthatja, ha névcsere, hibás névírás, szám vagy számítási hiba vagy más hasonló elírás történt az előterjesztésben, a határozatban vagy rendelet-tervezetben.

(3) A napirendet az előterjesztő legkésőbb a határozathozatalt megelőzően visszavonhatja, ez esetben a Képviselő-testület külön, egyszerű szótöbbséggel határoz az előterjesztés napirendről történő levételéről. Amennyiben az előterjesztő a napirendet nem vonja vissza, de a visszavonást a polgármester indokoltnak tartja, határozathozatal előtt ő is javasolhatja a Képviselő-testületnek a napirendről levételt, mely erről külön, egyszerű szótöbbséggel dönt.

83. § A Képviselő-testület az ugyanazon tartalmú előterjesztést legfeljebb kettő alkalommal tárgyalhatja meg, ettől való eltéréshez a Képviselő-testület minősített többségű szavazata szükséges.

84. § (1) A zárt ülésen tárgyalásra kerülő előterjesztések a zárt ülés elrendelését követően kerülnek kiosztásra. A zárt ülés kezdetét követően a polgármester legfeljebb harminc időtartamú olvasási szünetet rendelhet el.

(2) A zárt ülés vége előtt a polgármester gondoskodik arról, hogy a zárt ülés előterjesztéseinek kiosztott példányai a képviselőktől visszavételre kerüljenek.

26. A jegyzőkönyv

85. § A Képviselő-testület üléséről készült jegyzőkönyv elkészítésére, hitelesítésére, nyilvánosságára, kezelésére a Mötv. jegyzőkönyvre vonatkozó rendelkezései az irányadók.

86. § A Képviselő-testületi ülésről készült jegyzőkönyv a Mötv. 52. § (1) bekezdésében foglaltakon felül tartalmazza továbbá:
a) azt, hogy az ülés nyilvános vagy zárt,
b) a levezető elnök nevét,
c) a távolmaradt képviselők nevét,
d) az ülésen tanácskozási joggal résztvevők nevét,
e) a Képviselő-testület számszerűen megállapított határozatképességét,
f) a polgármesteri tájékoztatót,
g) a napirend előtti felszólalásokat,
h) az elhangzott interpellációkat, felvilágosítás kéréseket, bejelentéseket,
i) a napirendi pont tárgyalása során az előterjesztőket, a hozzászólók nevét, az elhangzott kérdéseket és az arra adott válaszok lényegét, a hozzászólások lényegét, szóban előterjesztett határozati javaslatokat, a döntéshozatal módját,
j) a képviselő kérésére véleményének rögzítését, hozzászólásának az Mötv. 32. § (2) bekezdés c) pontjának megfelelő rögzítését,
k) szükség esetén az elnök intézkedéseit,
l) az ülésen történt fontosabb eseményeket,
m) az ülés bezárásának idejét,
n) a jegyzőkönyv hitelesítésére szolgáló aláírásokat és pecséteket,
o)[14] amennyiben a nyilvános és a zárt testületi ülés ugyanazon a napon, egymást követően kerülnek megtartásra, a nyilvános ülés jegyzőkönyve tartalmazza a zárt ülésen hozott határozatok számát és tárgyát.

87. §[15] Az ülésen elhangzottak hangfelvételen rögzítésre kerülnek. A hangfelvétel csak a jegyzőkönyv könnyebb elkészítésére szolgál, abba csak a képviselő, a jegyző és a jegyzőkönyvvezető hallgathat bele. A hangfelvételt a jegyzőkönyvnek a Somogy Megyei Kormányhivatalhoz történő megküldését követően törölni kell.

88. § (1) A jegyzőkönyvet az ülést követő tizenöt napon belül a jegyző köteles megküldeni a Somogy Megyei Kormányhivatal vezetőjének.

(2) A nyílt ülésről készített jegyzőkönyvet a Hivatal honlapján közzé kell tenni.

89. § A választópolgárok – a zárt ülés kivételével, melyről külön jegyzőkönyv készül – betekinthetnek a Képviselő-testület előterjesztéseibe és üléseinek jegyzőkönyveit megtekinthetik www.sagvar.hu honlapon. A zárt ülés jegyzőkönyveinek betekintése során a 28. § rendelkezéseit kell alkalmazni.

90. § A Képviselő-testület döntéseiről szükség esetén jegyzőkönyvkivonatot kell készíteni, melyet a jegyző köteles megküldeni mindazoknak, akik a döntés végrehajtásában intézkedésre kötelezettek, különösen a döntés végrehajtásáért felelősként megjelölt személyek, szervek részére.

---

[14] Beiktatta a 4/2016. (II. 25.) önkormányzati rendelet. Hatályos 2016. 02. 26-tól.
[15] Módosította a 4/2016. (II. 25.) önkormányzati rendelet. Hatályos 2016. 02. 26-tól.

91. § A jegyzőkönyv mellékletei:
a) a meghívó,
b) az előre megküldött és az ülésen kiosztott előterjesztések, továbbá az ülésen írásba foglalt határozati javaslat,
c) az ülésen alkotott rendeletek,
d) a Képviselő-testület tagjának kérésére az írásban benyújtott hozzászólása,
e) a jelenléti ív.

III. fejezet
A KÉPVISELŐ, ÉS A KÉPVISELŐ-TESTÜLET BIZOTTSÁGAI

27. A települési képviselő

92. § (1) A képviselő jogai és kötelességei az Mötv. 32. §-ban foglaltakon felül:
a) interpellációt terjeszthet elő, kérdést tehet fel a Képviselő-testület ülésén,
b) bejelentéseket tehet a Képviselő-testület ülésén,
c) hivatalos iratokba - az egyedi hatósági ügyek kivételével - betekinthet a külön jogszabályban foglaltak szerint.

(2) A települési-képviselő köteles:
a) kapcsolatot tartani a választóival, tájékoztatni őket a Képviselő-testület működése során hozott közérdekű döntésekről,
b) lehetőség szerint legkésőbb az ülést megelőző napon írásban vagy szóban előre bejelenteni, ha a testületi ülésen nem tud megjelenni,
c) képviselőhöz méltó magatartást tanúsítani, a Képviselő-testület és szervei tekintélyét, hitelét óvni,
d) a tudomására jutott állami, szolgálati, üzleti, valamint magántitkot megőrizni,
e) a vele szemben felmerült kizárási okot a vita előtt bejelenteni.

28. A képviselői jogok és kötelezettségek megszegésének jogkövetkezményei

93. § Amennyiben a képviselő az Mötv. 32. §-ában, és jelen rendeletben meghatározott kötelezettségeit megszegi, a külön önkormányzati rendeletben meghatározott tiszteletdíja az alábbi alcímben részletezett szabályok szerint csökkentésre, illetve megvonásra kerül.

94. § (1)[16] A képviselő az Mötv. 32. § (2) bekezdés i) pontjában meghatározott kötelezettség megszegése esetén, amennyiben két egymást követő testületi ülésen nem jelenik meg és távolmaradása a (3) bekezdésben meghatározottak alapján nem minősül igazolt hiányzásnak, az adott hónapra járó tiszteletdíjának 70%-ára jogosult.

(2) Amennyiben a képviselő a (1) bekezdésben meghatározott kötelezettség megszegését követően a soron következő testületi ülésen ismételten nem jelenik meg, tiszteletdíja megvonásra kerül mindaddig, amíg a soron következő testületi ülésen nem jelenik meg.

(3)[17] A testületi ülésről való távolmaradás az alábbi esetekben tekinthető igazoltnak:
a) orvosi kezelés, betegség, kórházi tartózkodás esetén,
b) a képviselő családjában bekövetkező haláleset esetén,
c) a rendkívüli ülésről való távolmaradás abban az esetben, ha a rendkívüli testületi ülésre szóló meghívó az ülést megelőző öt napon belül kerül közlésre,
d) utazás megkezdése előtt legalább öt naptári napot megelőzően bejelentett külföldi tartózkodás, belföldi üdülés, kiküldetés, továbbképzés, valamint hatósági, bírósági idézésen való megjelenési kötelezettség,
e) halaszthatatlan munkahelyi elfoglaltság.

(4) A jelen szakaszban szabályozott kérdéseket a Képviselő-testület bizottságainak üléseire és tagjaira is értelemszerűen alkalmazni kell.

---

[16] *Módosította a 7/2019. (V. 21.) önkormányzati rendelet 3. § (1) bekezdés a) pontja. Hatályos 2019.05.22-től.*
[17] *Módosította a 7/2019. (V. 21.) önkormányzati rendelet 3. § (1) bekezdés b) pontja. Hatályos 2019.05.22-től.*

95. § A képviselő az Mötv. 32. § (2) bekezdés j) és k) pontjaiban és egyéb rendelkezéseiben, valamint a jelen rendeletben meghatározott kötelezettségek megszegése esetén az adott hónapra járó tiszteletdíjának 70%-ára jogosult.

95/A.§[18](1) A képviselő az ülésről történő távolmaradását az ülés megkezdéséig szóban köteles bejelenteni polgármesternek.

(2)[19] Amennyiben a képviselő az ülésről történő távolmaradását az (1) bekezdésben meghatározottak alapján előzetesen nem jelenti be, köteles távolmaradását írásban indokolni a polgármesternek legkésőbb az ülést követő 5. napig. Amennyiben a képviselő a fenti kötelezettségének nem tesz eleget, hiányzása igazolatlan hiányzásnak minősül.

(3) A külön rendeletben meghatározott tiszteletdíj pontos elszámolása és kifizetése érdekében a képviselőnek a Képviselő-testület ülésén történő igazolt, vagy igazolatlan hiányzását az ülésről készítendő jegyzőkönyvben és jelenléti íven minden esetben rögzíteni kell. Ennek végrehajtásáért a jegyző felelős.

(4) A 94. § (1) és (2) bekezdésében és a 95. §-ban meghatározott tiszteletdíj csökkentéséről a jegyző egyedi határozattal dönt.

(5) A tiszteletdíj kifizetéséről havonta utólag, legkésőbb a tárgyhónapot követő hónap 10. napjáig a jegyző gondoskodik.

(6) A tiszteletdíj számfejtése és kifizetése a jegyző által havonta összeállított kimutatás alapján történik, melyet a Képviselő-testület üléseiről készített jegyzőkönyvek, valamint a tiszteletdíj csökkentéséről szóló jogerős határozat felhasználásával kell elkészíteni. A kimutatás összeállítása során csak a tiszteletdíj csökkentését már jogerősen megállapító egyedi határozat vehető figyelembe. A kifizetést engedélyező havonkénti kimutatást a polgármester és a jegyző írják alá. A csökkentéssel érintett havi kimutatáshoz csatolni kell a tiszteletdíj csökkentése ügyében hozott jogerős határozat másolatát is.

(7) A jelen szakaszban szabályozott kérdéseket a Képviselő-testület bizottságainak üléseire és tagjaira is értelemszerűen alkalmazni kell.

29. A Képviselő-testület bizottságai

96. § A Képviselő-testület állandó bizottságot és ideiglenes bizottságot (a továbbiakban együtt: bizottság) hozhat létre.

97. § (1) A Képviselő-testület állandó bizottságai:
a) a jogi és ügyrendi bizottság,
b) a pénzügyi bizottság,
c) [20]

(2) A Képviselő-testület az alábbi ideiglenes bizottságokat hozhatja létre:
a) a közbeszerzési szabályzat alapján közbeszerzési bíráló bizottságot. A bizottság feladatait a közbeszerzésekről szóló törvény, valamint Ságvár Község Önkormányzata Közbeszerzési Szabályzata alapján látja el, megbízatása feladatának elvégzéséig, illetve az erről szóló jelentésnek a Képviselő-testület által történő elfogadásáig tart.
b) a Képviselő-testület feladatkörébe tartozó kiemelt jelentőségű feladattal kapcsolatos döntés előkészítésére, nagyobb jelentőségű feladat végrehajtásának megszervezésére, javaslattervezet kidolgozására, meghatározott kérdés megvizsgálására egyéb ideiglenes bizottságot.

98. § Egy képviselő több bizottság tagjának is megválasztható, elnöki tisztséget azonban csak egy bizottságban tölthet be.

99. § (1) A bizottságok feladatai a Mötv. 59. § (1) bekezdésében foglaltakon kívül általában:
a) véleményezik a Képviselő-testület elé kerülő jelen rendeletben meghatározott feladat- és hatáskörükbe tartozó előterjesztéseket,
b) intézkedéseket kezdeményezhetnek, ajánlással fordulhatnak az érintett önkormányzati szervekhez.

(2) A Képviselő-testület megbízása alapján:

---

[18] *Beiktatta a 4/2016. (II. 25.) önkormányzati rendelet. Hatályos 2016. 02. 26-tól.*

[19] *Módosította a 7/2019. (V. 21.) önkormányzati rendelet 3. § (2) bekezdése. Hatályos 2019.05.22-től.*

[20] *Hatályon kívül helyezte a 26/2021. (X. 27.) önkormányzati rendelet 2. §-a. Hatályos 2021.10.27. 14 óra 41 perctől.*

a) figyelemmel kísérik a Hivatal, az önkormányzati intézmények tevékenységét, javaslattal élhetnek fejlesztésükre,
b) szervezik a lakosság közreműködését az önkormányzati feladatok végrehajtásában,
c) döntenek a Képviselő-testület által átruházott hatáskörökbe tartozó ügyekben.

100. § A Képviselő-testület egyes hatásköreit átruházhatja illetékes bizottságaira. Az önkormányzati hatósági hatáskörök átruházásáról az egyes helyi önkormányzati rendelet rendelkezik.

101. § (1) A bizottság valamennyi tagja szavazati joggal vesz részt a bizottsági üléseken.
(2) A bizottság döntéshozatalából való kizárás feltételeire és szabályaira a Mötv. 60. § rendelkezései az irányadók.
(3) A bizottság elnöke vagy tagja, amennyiben a Mötv. 49. § (1) bekezdésében foglaltak nem állnak fent, ám egyéb okból nem képes az adott ügyben elfogulatlan döntést hozni, adott ügyben bejelentheti elfogultságát. Az elfogultság bejelentője az adott ügy vitájában, döntéshozatalában nem vehet részt, személyét a határozatképesség szempontjából az adott ügyben való döntés meghozatalánál nem lehet figyelembe venni.

102. § (1) A bizottság ülését a bizottság elnöke hívja össze és vezeti.
(2) A bizottság ülésének összehívását a bizottság tagjai a bizottság elnökénél kezdeményezhetik, a megtárgyalásra javasolt ügy ismertetésével, az összehívás szükségességének indoklásával. Az ülés összehívásáról az elnök dönt. Amennyiben a bizottság összehívását kezdeményező bizottsági tagok száma eléri a bizottság határozatképességhez szükséges létszámot, az ülést össze kell hívni.
(3) A bizottság működéséért a bizottság elnöke a felelős. A bizottság elnökének akadályoztatása esetén ezeket a feladatokat a bizottság működési szabályzatában meghatározott tag látja el.

103. § (1) Több bizottságot érintő ügyben a bizottságok együttes ülést tarthatnak.
(2) Az együttes ülést kezdeményezheti bármelyik érintett bizottság elnöke és az arra illetékes bizottság. Az együttes ülés határozatképes, ha az érintett bizottságok mindegyike önmagában is határozatképes.
(3) Amennyiben a bizottságok eltérő döntést hoznak, a kérdésben a Képviselő-testület soron következő rendes ülésén határoz.
(4) Két vagy több bizottság hatáskörébe tartozó témában történő döntéshozatal esetén, amennyiben eltérő határozatok születnek, ugyancsak a Képviselő-testület dönt a kérdésében a soron következő rendes ülésen.

104. § A bizottság üléséről jegyzőkönyvet kell készíteni a jelen rendeletben meghatározottak szerint.

105. § A bizottság zavartalan működésének személyi és tárgyi feltételeit, az ügyviteli feladatokat a jegyző köteles biztosítani a bizottságok mellé általa kijelölt köztisztviselő útján.

106. § A bizottság döntéseinek végrehajtását a polgármester felfüggesztheti a Mötv. 61. § (2) bekezdésében foglalt esetekben.

107. § (1) A Pénzügyi Bizottság feladata a Mötv. 120. § –ában foglaltakon túl különösen:
a) ellenőrzi, véleményezi, segíti az önkormányzati gazdálkodás menetét,
b) ellenőrzi az éves gazdálkodásról szóló beszámolót,
c) javaslatot tesz hitelek felvételére, ellenőrzi azok felhasználását,
d) ellenőrzi a költségvetési átcsoportosításokat,
e) részt vesz a pénzügyi döntések előkészítésében, majd a végrehajtás ellenőrzésében,
f) véleményezi a fenntartási és fejlesztési kiadásokat,
g) tevékenységével elő kell segítenie az Önkormányzat eredményes gazdálkodását,
h) működési területén vizsgálja a lakosság panaszainak, bejelentéseinek intézkedéseit,
i) véleményezi az Önkormányzat gazdálkodási tevékenységét,
j) véleményezi a képviselő-testület elé kerülő pénzügyi tárgyú előterjesztéseket,

k) a polgármester helyettesítése esetén gyakorolja a mezőőr és a művelődésszervező felett a munkáltatói jogokat.

(2) A pénzügyi bizottság tagjainak száma öt fő, amelyből két fő nem önkormányzati képviselő tag.

(3) A pénzügyi bizottság nem önkormányzati képviselői az egyes vagyonnyilatkozat-tételi kötelezettségekről szóló 2007. évi CLII. törvény 3.§ (3) bekezdés eb) és ec) pontjában meghatározott javaslattételre, döntésre, ellenőrzésre jogosult.

108. § (1) A Jogi és Ügyrendi Bizottság feladatai különösen:
a) állást foglal a Képviselő-testületi ülésen felmerülő ügyrendi kérdésekben,
b) lebonyolítja a titkos szavazásokat,
c) a Képviselő-testület vagy a polgármester felkérésére a bizottság kompetenciájába tartozó egyéb feladatokat végrehajtja,
d) az előterjesztés napirendre vétele során illetékességi vita esetén dönt,
e) előterjesztés benyújtásával javaslatot tesz a polgármester jutalmazására,
f) elvégzi a helyi önkormányzati képviselők, a nem önkormányzati képviselők és a polgármester, alpolgármester vagyonnyilatkozatának nyilvántartásával, kezelésével és ellenőrzésével, a vagyonnyilatkozat-tételi eljárással kapcsolatos feladatokat. Az önkormányzati képviselői, nem önkormányzati képviselői, valamint polgármesteri és alpolgármesteri vagyonnyilatkozatokkal kapcsolatos eljárási szabályokat jelen rendelet 1. melléklete, az adatvédelmi szabályokat jelen rendelet 2. melléklete tartalmazza,
g) ellátja az önkormányzati képviselők, a nem önkormányzati képviselők, a polgármester, az alpolgármester összeférhetetlenségi és méltatlansági eljárásának lefolytatásával kapcsolatos feladatokat.

(2) A jogi és ügyrendi bizottság tagjainak száma három fő képviselő-testületi tag.

109. § [21]

IV. fejezet
A POLGÁRMESTER, ÉS AZ ALPOLGÁRMESTER

30. A polgármester

110. § A polgármester feladatait főállásban látja el. A polgármester hetente szerdai napokon 8.00 és 12.00 óra között fogadóórát tart az önkormányzat székhelyén.

111. § (1) A polgármester feladatai – a Mötv. polgármesterre vonatkozó előírásaiban foglaltakon kívül – a Képviselő-testület működésével kapcsolatban különösen:
a) meghatározza a képviselők ülésrendjét,
b) gondoskodik – a jegyző közreműködésével – a Képviselő-testület üléseinek előkészítéséről,
c) szervezi és ellenőrzi a Képviselő-testület határozatainak végrehajtását,
d) figyelemmel kíséri és segíti a Képviselő-testület bizottságainak tevékenységét,
e) biztosítja az Önkormányzat demokratikus működését, széles körű nyilvánosságát,
f) minden Képviselő-testületi ülésen tájékoztatást ad a lejárt határidejű határozatok végrehajtásáról, illetve az előző ülés óta tett fontosabb intézkedésekről,
g) segíti a települési képviselők, bizottságok munkáját,
h) ellátja azokat a feladatokat, amelyeket a Képviselő-testület hatásköréből rá átruház.

(2) A polgármester irányítja az alpolgármestert feladatai ellátásában.

(3) A polgármester a Mötv. 68. § (2) és (3) bekezdésében meghatározott jogkörében eljárva döntést hozhat a Mötv. 42. §-ban meghatározott ügyek kivételével bármely ügyben.

112. § A polgármester együttműködik a különböző társadalmi, egyházi szervezetekkel, különösen a lakosság önszerveződő közösségeivel, valamint a településen jelen lévő vállalkozásokkal, vállalkozókkal, intézményekkel. Ezek vezetőitől jogszabályban előírt körben tájékoztatást kérhet, illetve tájékoztatja őket az önkormányzat fejlesztésének jelentősebb kérdéseiről, velük együttműködési megállapodásokat kezdeményezhet.

[21] *Módosította a 26/2021. (X. 27.) önkormányzati rendelet 2. §-a. Hatályos 2021.10.27. 14 óra 41 perctől.*

113. § A polgármester a helyi önkormányzati társulási megállapodásban meghatározottak szerint, de évente legalább egyszer beszámol a Képviselő-testületnek a társulás tevékenységéről, pénzügyi helyzetéről, a társulási cél megvalósulásáról, a társulás előző évi költségvetésének végrehajtásáról szóló beszámoló elfogadását követő testületi ülésen.

31. Az alpolgármester

114. § A Képviselő-testület – a saját tagjai közül, a polgármester javaslatára, titkos szavazással – a polgármester helyettesítésére, munkájának segítésére egy fő társadalmi megbízatású alpolgármestert választ.

115. § (1) Az alpolgármester a polgármester mellett dolgozik, szakterületén döntések előkészítésével segíti a polgármestert. Az alpolgármester a Képviselő-testületnek tartozik felelősséggel, de az operatív napi munkában a polgármester irányításával látja el feladatait, munkarendjét a polgármester határozza meg.

(2) Az alpolgármester együttműködik a polgármesterrel az Önkormányzat képviseletében, a bizottságok munkájának összehangolásában, a Hivatal önkormányzati feladatainak felügyeletével kapcsolatos ügyek ellátásában. Közreműködik a Képviselő-testület olyan napirendi pontjainak előkészítésében és a határozatok végrehajtásában, amelyek feladatkörével összefüggnek.

116. § Az alpolgármester munkafeltételeit a jegyző köteles biztosítani.

117. § E rendeletnek a polgármesterre vonatkozó rendelkezéseit – eltérő rendelkezés hiányában – az alpolgármesterre is alkalmazni kell.

V. fejezet
A JEGYZŐ, AZ ALJEGYZŐ, A HIVATAL

32. A jegyző

118. § A jegyző a székhely település polgármestere irányításával vezeti a Hivatalt.

119. § A jegyzőnek a Mötv.-ben foglaltakon kívül az alábbi feladatai vannak:
a) közreműködik az Önkormányzat rendeleteinek kidolgozásában, gondoskodik a rendeletek kihirdetéséről, közzétételéről,
b) a települési polgármester irányításával gondoskodik a Képviselő-testület
ba) üléseinek előkészítéséről,
bb) elé kerülő előterjesztések előzetes bizottsági véleményeztetéséről,
bc) ülésein jegyzőkönyv vezetéséről,
bd) döntéseinek az érdekeltekhez történő megküldéséről,
c) felelős a testületi előterjesztések és határozati javaslatok jogi véleményezéséért,
d) a jegyző gondoskodik a Képviselő-testület bizottsági üléseinek előkészítéséről, megszervezéséről, felvilágosítás megadásáról,
e) amennyiben a rendeletalkotást kezdeményező nem felsőbb szerv, illetve a Képviselő-testület bizottsága, képviselője, vagy a Hivatal, úgy a Hivatalon keresztül megtett indítvány tárgyában előzetesen állást foglal,
f) felügyel a Hivatal tevékenységének törvényességére – ennek körében
fa) ellenőrzi a Hivatal hatósági tevékenységét,
fb) szükség esetén funkcionális, eseti és célvizsgálatot rendel el,
g) a jegyző tájékoztatja a Képviselő-testületet a Hivatal munkájáról, feladatai végrehajtásáról rendszeresen beszámol a polgármesternek,
h) az Önkormányzat munkáját érintő jogszabályváltozásokról rendszeresen tájékoztatást ad a polgármesternek, a Képviselő-testületnek és a bizottságnak,
i) részt vesz az információs háttér megteremtésében,
j) gondoskodik az önkormányzati rendeletek jogharmonizációjáról, jogszabályváltozás esetén jelzi a módosítás szükségességét, általánosságban gondoskodik azok folyamatos felülvizsgálatáról,

k)[22]

l) a jegyző jelzi a Képviselő-testületnek, a Képviselő-testület szervének és a polgármesternek, ha a döntésük, működésük jogszabálysértő, ha az előterjesztés nem a jelen rendeletben foglaltak szerint került előkészítésre és előterjesztésre, valamint ha az előterjesztéssel kapcsolatban törvényességi észrevétele van.

33. Az aljegyző

120. § (1) A jegyzőt akadályoztatása esetén az aljegyző helyettesíti. Az aljegyző ellátja mindazon feladatokat, amelyekkel a jegyző megbízza.

(2) A jegyzői és az aljegyzői tisztség egyidejű betöltetlensége, illetve együttes tartós akadályoztatása esetén a jegyzői feladatok ellátására a jegyzői pályázat elbírálásáig, legfeljebb azonban hat hónap időtartamra a polgármester a Hivatal dolgozói közül jogi egyetemi vagy igazgatásszervező végzettségű köztisztviselőt bízhat meg.

(3) A (2) bekezdésben meghatározottak szerint megbízott jegyző jogaira és kötelezettségeire e rendelet jegyzőre vonatkozó rendelkezéseit kell alkalmazni.

34. A Hivatal

121. § (1) A Képviselő-testület Som és Nyim Községek Önkormányzata Képviselő-testületeivel közösen közös önkormányzati hivatalt tart fent, Ságvár székhellyel.

(2) A Hivatal a Képviselő-testületek által elfogadott alapító okirat, szervezeti és működési szabályzat, valamint a jegyző által meghatározott belső szabályzatok és ügyrend alapján működik.

VI. fejezet
A NEMZETISÉGI ÖNKORMÁNYZAT, TÁRSULÁSOK, INTÉZMÉNYEK

35. A nemzetiségi önkormányzat[23]

36. Társulások, intézmények

127.§ (1) Az Önkormányzat az alábbi társulásokban tag:

a) Ságvár és Környéke Önkormányzati Feladatellátó Társulás,

b) Dél-Balatoni Regionális Hulladékgazdálkodási Önkormányzati Társulás.

(2) Az (1) bekezdésben felsorolt társulások adatai, valamint a társulások útján ellátott feladatok felsorolását jelen rendelet 4. melléklete tartalmazza.

128. § Az Önkormányzat intézményeinek felsorolását és adatait jelen rendelet 4. melléklete tartalmazza.

VII. Fejezet
ZÁRÓ RENDELKEZÉSEK

129. § (1) Ez a rendelet a kihirdetését követő napon lép hatályba.

(2) Hatályba lépésével egyidejűleg hatályát veszíti Ságvár Község Önkormányzata Képviselő-testületének 4/2013 (II.19.) önkormányzati rendelete a Képviselő-testület szervezeti és működési szabályzatáról.

Kecskés Gábor s. k.
polgármester

Koltai Bernadett s. k.
aljegyző

---

[22] *Hatályon kívül helyezte a 7/2019. (V. 21.) önkormányzati rendelet 4. § b) pontja. Hatályos 2019.05.22-től.*

[23] *Hatályon kívül helyezte a 4/2016. (II. 25.) önkormányzati rendelet. Hatályos 2016. 02. 26-tól.*

Kihirdetési záradék

A rendelet a Ságvári Közös Önkormányzati Hivatal hirdetőtábláján történő kifüggesztéssel 2014. november 27. napján kihirdetésre került. A kihirdetés időtartama 30 nap.

Ságvár, 2014. november 27.

Koltai Bernadett s. k.
aljegyző

Az egységes szerkezetű rendelet hiteléül.

Ságvár, 2021.11.02.

Ságvári Közös Önkormányzati Hivatal 7.

Koltai Bernadett

Koltai Bernadett
aljegyző

1. mellékelt a 18/2014. (XI. 27.) önkormányzati rendelethez

Képviselői, illetve polgármesteri és alpolgármesteri vagyonnyilatkozatokkal kapcsolatos eljárási szabályok

1. Általános rendelkezések

1.1. Az Mötv. 39. §-a a helyi önkormányzati képviselők, az Mötv. 72. § (4) bekezdése a polgármester az Mötv. 79. § (2) bekezdése alpolgármester részére, az egyes vagyonnyilatkozat-tételi kötelezettségekről szóló 2007. évi CLII. törvény 3. § (3) bekezdés e) pontja a bizottságok nem önkormányzati képviselő tagjai részére vagyonnyilatkozat-tételi kötelezettséget ír elő.

1.2. E szabályzatban meghatározott eljárási szabályokat kell alkalmazni a Ságvár Község Önkormányzat polgármesterére, alpolgármesterekre és a Képviselő-testület tagjaira és a bizottságok nem önkormányzati képviselői tagjaira. (továbbiakban: képviselők)

1.3. Az önkormányzati képviselői, a nem önkormányzati képviselői, illetve polgármesteri és alpolgármesteri vagyonnyilatkozatok nyilvántartásával, kezelésével és ellenőrzésével kapcsolatos feladatokat a jogi és ügyrendi bizottság (a továbbiakban: Bizottság) látja el.

2. A képviselők vagyonnyilatkozat-tételével kapcsolatos szabályok

2.1 Az Mötv. értelmében a polgármester és az alpolgármester megválasztásakor, majd azt követően évente vagyonnyilatkozatot köteles tenni a helyi önkormányzati képviselők vagyonnyilatkozatára vonatkozó szabályok szerint.

2.2 Az Mötv. értelmében az önkormányzati képviselő és hozzátartozója a megbízólevelének átvételétől, majd ezt követően minden év január 1-jétől számított 30 napon belül vagyonnyilatkozatot köteles tenni.

2.3 Az egyes vagyonnyilatkozat-tételi kötelezettségekről szóló 2007. évi CLII. törvény 3.§ (3) bekezdés eb)-ec) pontjai alapján a képviselő-testület bizottságának nem képviselő tagjai és hozzátartozójuk megválasztásukat követő 30 napon belül, azt követően kétévente vagyonnyilatkozatot kötelesek tenni.

2.3 A vagyonnyilatkozatokat minden a kitöltés időpontjában meglévő teljes vagyonról kell megtenni.

2.4. A képviselő saját vagyonnyilatkozatához csatolni köteles a vele közös háztartásban élő házas- vagy élettársának, valamint gyermekének vagyonnyilatkozatát.

2.5. A vagyonnyilatkozat-tételre kötelezett hozzátartozója a nyilatkozat-tételre kötelezett életvitelszerűen, gazdasági közösségben élő házas- illetve élettárs, valamint gyermek.
a) Élettárs: két, házasságkötés vagy bejegyzett élettársi kapcsolat létesítése nélkül közös háztartásban, érzelmi és gazdasági közösségben együtt élő személy.
b) Gyermek: nyilatkozat-tétel szempontjából ide tartozik a nyilatkozat-tételre kötelezett közös háztartásban élő vér szerinti, örökbefogadott, mostohagyermek, valamint nevelt gyermek akár kis-, akár nagykorú személy.
c) Örökbefogadott gyermek: az örökbefogadással mind az örökbefogadóval, mind annak rokonaival szemben az örökbefogadó vér szerinti gyermekének jogállásába lépett gyermek.
d) Mostohagyermek: a nyilatkozat-tételre kötelezett beleegyezésével hozott a közös háztartásba. A mostohagyermekre örökbefogadása esetén az örökbefogadott gyermekre vonatkozó szabályokat kell alkalmazni.
e) Nevelt gyermek: az a gyermek, aki a nyilatkozat-tételre kötelezettel, mint nevelőszülővel, gyámmal életvitelszerűen él és annak gondozásából rendszeres jelleggel legfeljebb csak napközbeni időszakra kerül ki, amennyiben nem minősül vér szerinti, örökbefogadott vagy mostohagyermeknek.

2.6. A vagyonnyilatkozat-tételi kötelezettség elmulasztása esetén alkalmazandó jogkövetkezményeket az Mötv. 39. § (2) bekezdése és a 2007. évi CLII. törvény 9.§-a tartalmazza.

2.7. A Bizottság tájékoztatja a Képviselő-testületet a vagyonnyilatkozatok leadásáról, illetve azokról a képviselőkről, akik a vagyonnyilatkozat-tételi kötelezettségét határidőre elmulasztotta és egyben kezdeményezi a 2.6. pontban meghatározottak végrehajtását.

2.8. A vagyonnyilatkozatra kötelezettet a Bizottság elnöke írásban tájékoztatja, melyet a vagyonnyilatkozatra kötelezett aláírásával igazol.

2.9 A tájékoztatóhoz csatolt nyilatkozatban a vagyonnyilatkozatra kötelezett tájékoztatja a Bizottság elnökét a vele közös háztartásban élő élettársának, illetve gyermekének nevéről. A nyilatkozat alapján a Bizottság elnöke 5 munkanapon belül a vagyonnyilatkozatra kötelezett rendelkezésére bocsátja a törvény melléklete szerinti megfelelő számú nyomtatványokat és a kitöltéshez szükséges írásbeli tájékoztatását.

2.10. A vagyonnyilatkozat-tételre köteles képviselő (a saját és a hozzátartozói vagyonnyilatkozat) nyomtatványokat két példányban tölti ki, amelyekből egy példányt külön zárt borítékban helyez el. A zárt borítékot átadja a Bizottság elnökének. Átvételkor a Bizottság elnöke a zárt borítékokra rávezeti a képviselő nevét. A képviselő a második példányokat magánál tartja. A Bizottság elnöke írásban igazolja a vagyonnyilatkozat átvételét.

2.11. Az Mötv.-ben meghatározott vagyonnyilatkozat- tételi határidők megállapítása a Bizottság elnökének kötelezettsége. A vagyonnyilatkozatra kötelezett számára megállapított vagyonnyilatkozat-tételi kötelezettség esedékessé válásának évéről a vagyonnyilatkozatra kötelezettet mindig az utolsó benyújtott vagyonnyilatkozat átvételekor kell írásban értesíteni.

2.12. A vagyonnyilatkozat és a vagyonnyilatkozattal kapcsolatos összes irat a vagyonnyilatkozatra kötelezett következő vagyonnyilatkozatának átvételéig kezelhető, azt követően a vagyonnyilatkozatot vissza kell adni a kötelezett részére, a többi iratot meg kell semmisíteni. A vagyonnyilatkozat visszaadásáról, illetve az iratok megsemmisítéséről jegyzőkönyvet kell felvenni.

3. A közös háztartásban élés, illetve képviselő választott tisztségének megszűnése

3.1. Ha a vagyonnyilatkozatra kötelezettel közös háztartásban élő házas-, illetve élettársáról és gyermekéről a vagyonnyilatkozatra kötelezett írásban bejelenti a Bizottság elnökének a közös háztartásban élés megszűnését, a Bizottság elnöke köteles haladéktalanul intézkedni az adott személy vagyonnyilatkozatának visszaadásáról, melyről jegyzőkönyvet kell felvenni.

3.2. Ha a vagyonnyilatkozatra kötelezett tisztsége megszűnik, a Bizottság elnöke a megszűnés napján köteles a vagyonnyilatkozatra kötelezett és valamennyi hozzátartozója vagyonnyilatkozatát a kötelezett számára visszaadni, melyről jegyzőkönyvet kell felvenni.

3.3. A vagyonnyilatkozatra kötelezett köteles írásban igazolni a vagyonnyilatkozatok átvételének tényét.

4. A vagyonnyilatkozattal kapcsolatos eljárás

4.1. A vagyonnyilatkozattal kapcsolatos eljárást a Bizottságnál bárki kezdeményezheti.

4.2 A vagyonnyilatkozattal kapcsolatos eljárás célja a vagyonnyilatkozatban foglaltak valóságtartalmának ellenőrzése.

4.3. A vagyonnyilatkozattal kapcsolatos eljárás lefolytatásának a vagyonnyilatkozat konkrét tartalmára vonatkozó tényállás esetén van helye. Ha az eljárásra irányuló kezdeményezés nem jelöli meg konkrétan a vagyonnyilatkozat kifogásolt részét és tartalmát, a Bizottság elnöke felhívja a kezdeményezőt a hiány pótlására.
Ha a kezdeményező tizenöt napon belül nem tesz eleget a felhívásnak, vagy ha a kezdeményezés nyilvánvalóan alaptalan, a Bizottság elnöke az eljárás lefolytatása nélkül elutasítja a kezdeményezést.

4.4. A Bizottság elnöke a vagyonnyilatkozattal kapcsolatos kezdeményezés esetén felhívja az érintett képviselőt, hogy öt napon belül nyilatkozzon a kezdeményezéssel kapcsolatosan, illetve – amennyiben azt alaposnak találja – javítsa ki a kezdeményezésben kifogásolt adatokat. Ha a képviselő a kifogásolt adatokat

kijavítja, az elnök nem rendeli el a vagyonnyilatkozattal kapcsolatos eljárás megindítását, mely tényről tájékoztatja a Képviselő-testületet és a kezdeményezőt.

4.5. Ha a képviselő a felhívásnak nem tesz eleget, illetve a kezdeményezésben foglaltakat vitatja, a Bizottság elnöke elrendeli a vagyonnyilatkozattal kapcsolatos eljárás megindítását. Az eljárás során a Bizottság tagjai betekinthetnek a képviselővel közös háztartásban élő házas- vagy élettársának, valamint a gyermekének vagyonnyilatkozatába.

4.6. Az eljárás során a Bizottság felhívására a képviselő köteles saját, illetve a közös háztartásban élő házas- vagy élettársának, valamint gyermekének vagyonnyilatkozatában feltüntetett adatokra vonatkozó azonosító adatokat (pl.: tulajdoni lap, számla, gépjárműforgalmi engedély, adásvételi szerződés stb.) haladéktalanul, írásban bejelenteni. Az azonosító adatokba csak a Bizottság tagjai tekinthetnek be, és azokat az eljárás lezárását követő nyolc napon belül törölni kell.

4.7. A vagyonnyilatkozattal kapcsolatos eljárás lefolytatására az alábbiakat kell alkalmazni:
- A Bizottság a vagyonnyilatkozattal kapcsolatos ellenőrzési ügyeket zárt ülésen tárgyalja,
- A Bizottság adatokat kérhet be és bárkit meghallgathat,
- A Bizottság elnöke a vagyonnyilatkozattal kapcsolatos ellenőrzési tárgyalásáról, idejéről és helyéről köteles az érintett képviselőt értesíteni. Ha a képviselő megjelenik, kérésére meg kell őt hallgatni, de a Bizottság ülésén egyébként nem lehet jelen.
- A Bizottság a vagyonnyilatkozatban foglaltak valóság tartalmát ellenőrzi.
- A Bizottság a 4.4 pont szerinti nyilatkozattélre történő felhívástól számított harminc napon belül az ellenőrzés eredményéről tájékoztatót készít.

4.8. Az ellenőrzési eljárás során a meghallgatásról szóló értesítést a meghallgatás időpontja előtt legalább 8 munkanappal korábban kell kézbesíteni.

4.9. A vagyonnyilatkozat-tételre kötelezett a meghallgatás során jogi képviselőt igénybe vehet.

4.10. A meghallgatásról jegyzőkönyvet kell felvenni.
4.11. Az eljárás eredményéről a Bizottság tájékoztatja a soron következő ülésen a Képviselő-testületet.

4.12. A vagyonnyilatkozattal kapcsolatos eljárás megismétlésének ugyanazon vagyonnyilatkozatok esetében csak akkor van helye, ha az erre irányuló kezdeményezés új tényállást (adatot) tartalmaz. A vagyonnyilatkozattal kapcsolatos eljárásra irányuló – új tényállás nélküli – ismételt kezdeményezést a Bizottság elnöke az eljárás lefolytatása nélkül elutasítja.

4.13. Ha a vagyonnyilatkozattal kapcsolatos eljárás a Bizottság tagjaira vagy az elnökre vonatkozik, őt az eljárási ügyből ki kell zárni.

2. melléklet a 18/2014. (XI. 27.) önkormányzati rendelethez

Képviselői, illetve polgármesteri és alpolgármesteri vagyonnyilatkozatokkal kapcsolatos adatvédelmi szabályok

1. A szabályzat jogszabályi alapján:
- az Mötv.,
- az egyes vagyonnyilatkozat-tételi kötelezettségekről szóló 2007. évi CLII. törvény,
- az információs önrendelkezési jogról és az információszabadságról szóló 2011. évi CXII. törvény adja.

2. A vagyonnyilatkozatokkal kapcsolatos iratokkal összefüggő dokumentumokat kezelők felelősségének tartalma

2.1. Az önkormányzati képviselői, az nem önkormányzati képviselői, illetve polgármesteri és alpolgármesteri vagyonnyilatkozatok nyilvántartásával, kezelésével és ellenőrzésével kapcsolatos feladatok ellátására hatáskörrel rendelkező jogi és ügyrendi bizottság felel:
- a vagyonnyilatkozatokkal összefüggő adatok védelmére és kezelésére vonatkozó jogszabályok, valamint az e szabályzatban rögzített előírások megtartásáért, illetve e követelmények teljesítésének ellenőrzéséért.

2.2. A képviselő, a nem önkormányzati képviselő, a polgármester és az alpolgármester felelőssége:
- hogy az általa a szerv részére átadott, bejelentett adatok hitelesek, pontosak, teljesek és aktuálisak legyenek,
- hogy a hozzátartozói vagyonnyilatkozatokkal kapcsolatos nyomtatványok a hozzátartozókhoz eljussanak, illetve a kitöltött nyomtatványok a képviselői, illetve polgármesteri és alpolgármesteri vagyonnyilatkozatok nyilvántartásával, kezelésével és ellenőrzésével kapcsolatos feladatok ellátására hatáskörrel rendelkező állandó vagy ideiglenes bizottság (a továbbiakban: Bizottság) részére átadásra kerüljenek.

2.3. A képviselői, a nem önkormányzati képviselői, a polgármesteri, az alpolgármesteri és a hozzátartozói vagyonnyilatkozatok (a továbbiakban: vagyonnyilatkozat) kezeléséért a Bizottság a felelős.

2.4. A vagyonnyilatkozatokat elkülönítetten és együttesen kell kezelni, oly módon, hogy azokhoz csak az arra jogosult személyek férhessenek hozzá. A képviselővel, polgármesterrel és alpolgármesterrel kapcsolatos valamennyi iratot külön-külön iratgyűjtőben kell kezelni.

2.5 A képviselői, nem önkormányzati képviselői, polgármesteri, alpolgármesteri, illetve a hozzátartozói vagyonnyilatkozatokat, külön iktatókönyven manuális iktatási módszerrel főszám/alszámos iktatási rendszerben kell nyilvántartani.
Valamennyi vagyonnyilatkozat-tételre kötelezett képviselő 1 db főszámra iktatott iratgyűjtővel rendelkezik, melynek első alszámán a képviselő vagyonnyilatkozata kerül beiktatásra.
A további alszámokra a vagyonnyilatkozat-tételre kötelezett hozzátartozók vagyonnyilatkozatai (sorrendben: házas/élettárs, gyermekek) illetőleg az adott képviselő vagyonnyilatkozat-tételi kötelezettségével, vagyonnyilatkozatával kapcsolatosan keletkező egyéb iratokat kell iktatni, keltezésük sorrendjében.
Egy főszámhoz maximálisan 8 alszám rendelhető, ezek betelte után az iktatókönyv soron következő sorszámán új főszámot kell képezni, az adott képviselő nevére új iratgyűjtőt kell nyitni, melyhez előzményként csatolni kell a képviselő korábbi iratgyűjtőjét. Ebben az esetben az utózmány irat első alszámára az adott képviselő vagyonnyilatkozatával kapcsolatban sorrendben 9-ként érkezett irat kerül beiktatásra.
2.6[24] A képviselői, polgármesteri és alpolgármesteri vagyonnyilatkozatok vagyoni része nyilvános. A képviselői, polgármesteri és alpolgármesteri vagyonnyilatkozatokat egyedi adatigénylést követően bárki megtekintheti munkaidőben a Ságvári Közös Önkormányzati Hivatal hivatalos helyiségében. Az egyedi adatigénylés iránti kérelmet a jegyzőhöz kell benyújtani.

2.7. A képviselői, nem önkormányzati képviselői, polgármesteri és alpolgármesteri vagyonnyilatkozatokkal kapcsolatban bárki eljárást kezdeményezhet a Bizottságnál írásos bejelentés alapján. Az eljárás kezdeményezéséig a vagyonnyilatkozatok vagyoni részét nyitott borítékban a saját számra iktatott iratgyűjtőben kell tárolni.

[24] Módosította a 4/2016. (II. 25.) önkormányzati rendelet. Hatályos 2016. 02. 26-tól.

2.8. A zárt borítékokat illetve az egyéb vagyonnyilatkozattal kapcsolatos dokumentumokat a főszámra iktatott iratgyűjtőben kell elhelyezni.

2.9. A vagyonnyilatkozatok személyi részét, amely az ellenőrzéshez szolgáltatott azonosító adatokat tartalmazza és a hozzátartozói nyilatkozatokat külön kell kezelni mivel azokba csak az ellenőrző bizottság (Bizottság) tagjai tekinthetnek be az ellenőrzés céljából.

2.10. A vagyonnyilatkozat személyi részét, a hozzátartozói vagyoni részeket, valamint a jegyzőkönyvet, - a velük kapcsolatos tényleges eljárási cselekmények időtartamát kivéve – zárt borítékban kell tárolni.

2.11.[25] Az iratgyűjtőket az aljegyzői irodában elhelyezett elkülönített lemezszekrényben kell tárolni.

2.12. A vagyonnyilatkozattal kapcsolatos iratokba történő betekintés kizárólag a „Betekintési Nyilvántartási Lap”-on dokumentálva történhet. A „Betekintési Nyilvántartási Lap”-ok tárolása képviselőnként külön gyűjtőben – a vagyonnyilatkozathoz csatoltan történik.

2.13 A vagyonnyilatkozattal kapcsolatos eljárás során a Bizottság felhívására a képviselő köteles saját, illetve hozzátartozója vagyonnyilatkozatában feltüntett adatokra vonatkozó azonosító adatokat haladéktalanul írásban bejelenteni. Az azonosító adatokat csak a Bizottság tagjai ismerhetik meg, azokat az eljárást követő nyolc napon belül törölni kell.

2.14. A vagyonnyilatkozatokra vonatkozó azonosító adatok az eljárás lezárását követő 8 napon belül megsemmisítésére kerülnek a Bizottság jelenlétében iratmegsemmisítő útján.
A megsemmisítésről jegyzőkönyv készül, melyet a jelen lévő bizottsági tagok aláírásukkal igazolnak.

---

[25] *Módosította a 21/2019. (X. 22.) önkormányzati rendelet. Hatályos 2019. 10. 23-tól.*

3.melléklet a 18/2014. (XI. 27.) önkormányzati rendelethez[26]

Ságvár Község Önkormányzata által ellátandó alaptevékenységek kormányzati funkciók szerint

Alaptevékenységi besorolás:

Államháztartási szakágazat: 841105 Helyi önkormányzatok és társulások igazgatási tevékenysége

A Sorszám	B Kormányzati funkció kód	C Megnevezés
1.	011130	Önkormányzatok és önkormányzati hivatalok jogalkotó és általános igazgatási tevékenysége
2.	013320	Köztemető-fenntartás és –működtetés
3.	013330	Pályázat- és támogatáskezelés, ellenőrzés
4.	013350	Az önkormányzati vagyonnal való gazdálkodással kapcsolatos feladatok
5.	016010	Országgyűlési, önkormányzati és európai parlamenti képviselőválasztásokhoz kapcsolódó tevékenységek
6.	016020	Országos és helyi népszavazással kapcsolatos tevékenységek
7.	041231	Rövid tartalmú közfoglalkoztatás
8.	041232	Start-munka program- Téli közfoglalkoztatás
9.	041233	Hosszabb időtartamú közfoglalkoztatás
10.	041237	Közfoglalkoztatási mintaprogram
11.	042130	Növénytermesztés, állattenyésztés és kapcsolódó szolgáltatások
12.	042180	állat-egészségügy
13.	045120	Út, autópálya építése
14.	045160	Közutak, hidak, alagutak üzemeltetése, fenntartása
15.	045161	Kerékpárutak üzemeltetése, fenntartása
16.	045170	Parkoló, garázs üzemeltetése, fenntartása
17.	047120	Piac üzemeltetése
18.	051020	Nem veszélyes (települési) hulladék összetevőinek válogatása, elkülönített begyűjtése, szállítása, átrakása
19.	052020	Szennyvíz gyűjtése, tisztítása, elhelyezése
20.	052080	Szennyvízcsatorna építése, fenntartása, üzemeltetése
21.	062020	Településfejlesztési projektek és támogatásuk

[26] *Módosította a 24/2021. (IX. 30.) önkormányzati rendelet 1. §-a. Hatályos 2021. 10. 01-től.*

22.	063020	Víztermelés, -kezelés, -ellátás
23.	063080	Vízellátással kapcsolatos közmű építése, fenntartása, üzemeltetés
24.	064010	Közvilágítás
25.	066010	Zöldterület-kezelés
26.	066020	Város- községgazdálkodási egyéb szolgáltatások
27.	072111	Háziorvosi alapellátás
28.	072112	Háziorvosi ügyeleti ellátás
29.	074031	Család és nővédelmi egészségügyi gondozás
30.	074040	Fertőző megbetegedések megelőzése, járványügyi ellátás
31.	081030	Sportlétesítmények, edzőtáborok működtetése és fejlesztése
32.	081043	Iskolai, diáksport-tevékenység és támogatása
33.	082042	Könyvtári állomány gyarapítása, nyilvántartása
34.	082044	Könyvtári szolgáltatások
35.	082070	Történelmi hely, építmény, egyéb látványosság működtetése és megóvása
36.	082091	Közművelődés – közösségi és társadalmi részvétel fejlesztése
37.	082092	Közművelődés – hagyományos közösségi kulturális értékek gondozása
38.	091140	Óvodai nevelés, ellátás működtetési feladatai
39.	102031	Idősek nappali ellátása
40.	104037	Intézményen kívüli gyermekétkeztetés
41.	104042	Család- és gyermekjóléti szolgáltatások
42.	106020	Lakásfenntartással, lakhatással összefüggő ellátások
43.	107051	Szociális étkeztetés
44.	107052	Házi segítségnyújtás
45.	107080	Esélyegyenlőség elősegítését célzó tevékenységek és programok
46.	109010	Szociális szolgáltatások igazgatása

3/A. melléklet a 18/2014. (XI. 27.) önkormányzati rendelethez[27]

Ságvár Község Önkormányzata által végzett tevékenységek
TEÁOR '08 besorolás szerint

Fő tevékenységi besorolás: 8411 Általános közigazgatás

Egyéb tevékenységek:

A Sorszám	B TEÁOR '08 kód	C Megnevezés
1.	0111	Gabonaféle (kivéve: rizs) hüvelyes növény, olajos mag termesztése
2.	0113	Zöldségféle, dinnye, gyökér-, gumósnövény termesztése
3.	0124	Almatermésű, csonthéjas termesztése
4.	0161	Növénytermesztési szolgáltatás
5.	0210	Erdészeti, egyéb erdőgazdálkodási tevékenység
6.	1011	Húsfeldolgozás, -tartósítás
7.	1031	Burgonyafeldolgozás, -tartosítás
8.	1039	Egyéb gyümölcs-, zöldségfeldolgozás, - tartósítás
9.	1610	Fűrészárugyártás
10.	2361	Építési betontermék gyártása
11.	4120	Lakó- és nem lakóépület építése
12.	4299	Egyéb m.n.s. építés
13.	4399	Egyéb speciális szaképítés m.n.s.
14.	4939	M.n.s. egyéb szárazföldi személyszállítás
15.	5229	Egyéb szállítást kiegészítő szolgáltatás
16.	5814	Folyóirat, időszaki kiadvány kiadása
17.	6820	Saját tulajdonú, bérelt ingatlan bérbeadása, üzemeltetése
18.	7732	Építőipari gép kölcsönzése
19.	7739	Egyéb gép, tárgyi eszköz kölcsönzése
20.	8110	Építményüzemeltetés

[27] *Beiktatta a 4/2016. (II. 25.) önkormányzati rendelet. Hatályos 2016. 02. 26-tól.*

4. melléklet a 18/2014. (XI. 27.) önkormányzati rendelethez[28]

I. TÁRSULÁSOK, AMELYEKBEN AZ ÖNKORMÁNYZAT TAGSÁGGAL RENDELKEZIK

1. Ságvár és Környéke Önkormányzati Feladatellátó Társulás
Székhely: 8654 Ságvár, Fő utca 16.
A Társulás tagjai
Ságvár Község Önkormányzatának Képviselő-testülete, székhely: 8654 Ságvár, Fő utca 16.
Som Község Önkormányzatának Képviselő-testülete, székhely: 8655 Som, Ady Endre utca 35/A.
Nyim Község Önkormányzatának Képviselő-testülete, székhely: 8612 Nyim Fő utca 65.

A Társulás székhely önkormányzatának feladatait Ságvár Község Önkormányzata látja el.
A Társulás megalakulásának időpontja: 2013. január 01.
A Társulás működési területe: Ságvár, Som, Nyim települések közigazgatási területe.

Társulás által ellátott feladatok: óvodai nevelés, bölcsődei ellátás, étkeztetés, házi segítségnyújtás, közfoglalkoztatás.

A Társulás által fenntartott intézmény:
Ságvári Bóbita Óvoda és Bölcsőde
8654 Ságvár, Petőfi Sándor utca 44.

2. Dél-Balatoni Regionális Hulladékgazdálkodási Önkormányzati Társulás (DBRHÖT)
Székhely: 8600 Siófok, Fő tér 1.
A Társulás tagjai: Ádánd Község Önkormányzata, Balatonendréd Község Önkormányzata, Balatonföldvár Város Önkormányzata, Balatonfőkajár Község Önkormányzata, Balatonkenese Város Önkormányzata, Balatonőszöd Község Önkormányzata, Balatonszárszó Nagyközség Önkormányzata, Balatonvilágos Község Önkormányzata, Bálványos Község Önkormányzata, Csajág Község Önkormányzata, Diósberény Község Önkormányzata, Dúzs Község Önkormányzata, Enying Város Önkormányzata, Kereki Község Önkormányzata, Koppányszántó Község Önkormányzata, Kötcse Község Önkormányzata, Küngös Község Önkormányzata, Miszla Község Önkormányzata, Mucsi Község Önkormányzata, Nagyberény Község Önkormányzata, Nagycsepely Község Önkormányzata, Nyim Község Önkormányzata, Pusztaszemes Község Önkormányzata, Ságvár Község Önkormányzata, Siójut Község Önkormányzata, Siófok Város Önkormányzata, Som Község Önkormányzata, Szántód Község Önkormányzata, Szólád Község Önkormányzata, Teleki Község Önkormányzata, Udvari Község Önkormányzata, Zamárdi Város Önkormányzata.

A Társulás működési területe: a társult önkormányzatok közigazgatási területe, illetve a somi hulladéklerakó gyűjtőkörzete.
A Társulás alaptevékenysége: Az Mötv. 13. §. (1) bekezdése helyi közügynek, valamint a helyben biztosítható közfeladatok körében ellátandó helyi önkormányzati feladatként határozza meg a környezet-egészségügy /köztisztaság, települési környezet tisztaságának biztosítása/, valamint a hulladékgazdálkodási feladatokat. A Társulás feladata a Hulladékról szóló törvényben foglaltak alapján a jelen megállapodásban felsorolt feladatok, szolgáltatások közös megszervezése a somi hulladéklerakó tekintetében.
A Társulás Tagjai a jogszabály által számukra kötelezően előírt feladatok ellátásával összefüggésben megállapodnak abban, hogy a feladat ellátása során a jelen társulás célja a hulladékkezelési, hulladékgazdálkodási létesítmények, eszközök, berendezések ISPA/Kohéziós Alap feltételrendszer szerinti üzemeltetése, vagyonának megóvása, a szükséges fejlesztések elvégzése, a szolgáltatás színvonalának emelése.

II. AZ ÖNKORMÁNYZAT INTÉZMÉNYEI

Ságvári Közös Önkormányzati Hivatal
Székhely: 8654 Ságvár, Fő u. 16.

Alapító tagok:

[28] *Módosította a 9/2020. (II. 25.) önkormányzati rendelet 1. § (2) bekezdése. Hatályos 2020.02.26-tól.*

Ságvár Község Önkormányzat Képviselő-testülete, székhely: 8654 Ságvár, Fő utca 16., képviseletében.
Som Község Önkormányzat Képviselő-testülete, székhely: 8655 Som, Ady Endre utca 35/A.
Nyim Község Önkormányzat Képviselő-testülete, székhely: 8612 Nyim Fő utca 65.

Az alapítás időpontja: 2013. január 01.
Jogelődje: Ságvár-Som-Nyim Körjegyzősége

A hivatal irányító szerve:
Ságvár Község Önkormányzatának Képviselő-testülete.

A hivatal által ellátott feladatok:
A Mötv. 58. § (1) bekezdése alapján a Képviselő-testület, a polgármester, a jegyző feladat- és hatáskörébe tartozó ügyek döntésre való előkészítésével és végrehajtásával kapcsolatos feladatok ellátása.
A Hivatal ellátja a Mötv.-ben és a vonatkozó egyéb jogszabályokban a számára meghatározott feladatokat Ságvár, Som, Nyim települések vonatkozásában. A közös hivatal feladatait részletesen a társult települések önkormányzatai által jóváhagyott a közös hivatal működtetésére és fenntartására létrejött megállapodás tartalmazza.

5. melléklet a 18/2014. (XI. 27.) önkormányzati rendelethez[29]

Ságvár Község Önkormányzata Képviselő-testületének átruházott hatáskörei

1. A polgármesterre átruházott hatáskörök:

1.1. köztemetés elrendelése,
1.2. köztemetés részletekben történő visszafizetésének engedélyezése,
1.3. a jogosulatlanul igénybe vett szociális ellátás megtérítésének elrendelése, méltányosságból történő elengedése, csökkentése vagy részletekben történő megfizettetése,
1.4. krízistámogatás megállapításával kapcsolatos jogkör,
1.5. temetési támogatás megállapításával kapcsolatos jogkör,
1.6. születési támogatás megállapításával kapcsolatos jogkör,
1.7. óvodakezdési támogatás megállapításával kapcsolatos jogkör,
1.8. iskolakezdési támogatás megállapításával kapcsolatos jogkör,
1.9. időskorúak támogatása megállapításával kapcsolatos jogkör,
1.10. soron kívüli döntést igénylő eseti települési támogatások megállapításával kapcsolatos jogkör,
1.11. szociális tűzifa támogatás iránti kérelmek elbírálása,
1.12. az önkormányzat költségvetési rendeletében meghatározottak szerint módosítja a helyi önkormányzat bevételeit és kiadásait, és a kiadási előirányzatok között átcsoportosítást végezhet a költségvetési rendeletben meghatározott értékhatárig,
1.13. az élet- és vagyonbiztonságot veszélyeztető elemi csapás, illetőleg következményeinek az elhárítása érdekében (veszélyhelyzetben) a helyi önkormányzat költségvetése körében átmeneti – az államháztartásról szóló törvény rendelkezéseitől eltérő – intézkedést hozhat(az előirányzatok között átcsoportosítást hajthat végre, egyes kiadási előirányzatok teljesítését felfüggesztheti, a költségvetési rendeletben nem szereplő kiadásokat is teljesíthet),
1.14. az önkormányzat költségvetési rendeletében meghatározott értékhatárig dönt a forrásfelhasználásról,
1.15. dönt az államháztartáson kívüli forrás átvételéről,
1.16. a közterület használatával kapcsolatos hatósági döntési jogkör gyakorlása,
1.17. a helyi közutak nem közlekedési célú igénybevételével kapcsolatos hatósági jogkörök gyakorlása,
1.18. a vagyonrendeletben meghatározott értékhatárt el nem érő vagyon értékesítéséről való döntés a vagyonrendeletben meghatározottak szerint,
1.19. a vagyonrendeletben meghatározott értékhatárt el nem érő használati, hasznosítási jog átengedéséről való döntés, ha a bérleti időszak az egy évet nem haladja meg,
1.20. a vagyonrendeletben meghatározottak szerint a lemondás jogának gyakorlása az adósok, vevők és egyéb követelések vonatkozásában, amennyiben az érintett követelés nem éri el a vagyonrendeletben meghatározott értékhatárt,
1.21. a vagyonrendeletben meghatározottak szerint gyakorolja a munkavállalókkal szembeni különféle követelésekről való lemondás jogát értékhatár nélkül,
1.22. az önkormányzat számára más személy vagy szerv által ellenérték nélkül juttatott a vagyonrendeletben meghatározott értéket el nem érő, térítés nélkül kapott, vagy felajánlott vagyon elfogadásáról való döntés a vagyonrendeletben meghatározottak szerint,
1.23. az önkormányzati címer használatának engedélyezése, a használatért való díj megállapítása,
1.24. az önkormányzat tulajdonában lévő gépekkel történő szolgáltatás igénybevételével kapcsolatos hatáskör gyakorlása,
1.25. a településkép védelméről szóló 2016. évi LXXIV. törvény 8. §-ában foglalt önkormányzati hatáskörök gyakorlása.

2. A jegyzőre átruházott hatáskörök:

2.1. a temető fenntartásával, üzemeltetésével kapcsolatos feladatok ellátásának ellenőrzése,
2.2. a közösségi együttélés alapvető szabályaival ellentétes magatartással összefüggő önkormányzati hatósági eljárás lefolytatása,
2.3. az üzletek alkalmi rendezvényeinek tartása céljából történő éjszakai nyitva tartás engedélyezése,
2.4. dönt a képviselők, nem képviselő bizottsági tagok tiszteletdíjának csökkentéséről,
2.5. a helyi szociális rendeletben meghatározott eseti települési támogatás megállapításával kapcsolatos hatáskör gyakorlása.

[29] *Módosította a 26/2021. (X. 27.) önkormányzati rendelet 1. §-a. Hatályos 2021.10.27. 14 óra 41 perctől.*

SÁGVÁR KÖZSÉG ÖNKORMÁNYZATA

8654 Ságvár, Fő u. 16.
Tel: 84/580-022 Fax: 84/380-011
E-mail: jegyzo@sagvar.hu

Ságvár Község Önkormányzata Képviselő-testületének
27/2021. (X. 27.) önkormányzati rendelete
a települési támogatásokról szóló
15/2019. (VII. 12.) önkormányzati rendelet módosításáról

Ságvár Község Önkormányzatának Képviselő-testülete figyelemmel a veszélyhelyzet kihirdetéséről és a veszélyhelyzeti intézkedések hatálybalépéséről szóló 27/2021. (I. 29.) kormányrendeletben kihirdetett

SÁGVÁR KÖZSÉG ÖNKORMÁNYZATA

8654 Ságvár, Fő u. 16.
Tel: 84/580-022/13 Fax: 84/380-011
E-mail: polgarmester@sagvar.hu

Ságvár Község Önkormányzata Képviselő-testületének
15/2019. (VII. 12.) önkormányzati rendelete
a települési támogatásokról
(A módosításokkal egységes szerkezetben. – 2021.10.27-i időállapot)

Ságvár Község Önkormányzatának Képviselő-testülete az Alaptörvény 32. cikk (1) bekezdés a) pontjában biztosított jogalkotói hatáskörében eljárva, a szociális igazgatásról és szociális ellátásokról szóló 1993. évi III. törvény 132. § (4) bekezdés g) pontjában kapott felhatalmazás alapján, Magyarország helyi önkormányzatairól szóló 2011. évi CLXXXIX. törvény 13. § (1) bekezdés 8a. pontjában meghatározott feladatkörében eljárva, a képviselő-testület szervezeti és működési szabályzatáról szóló 18/2014. (XI. 27.) önkormányzati rendelet 109. § (1) bekezdés e) pontjában biztosított véleményezési jogkörében eljáró Ságvár Község Önkormányzata Képviselő-testülete Szociális Bizottsága véleményének kikérésével a következőket rendeli el:

1. A rendelet célja, hatálya, értelmező rendelkezései

1. § A rendelet célja, hogy Ságvár Község Önkormányzata (a továbbiakban: Önkormányzat) közigazgatási területén élő személyek és családok szociális biztonságának megőrzése, elősegítése érdekében megállapítsa a települési támogatás keretében nyújtott támogatások formáit, az azokra való jogosultság feltételeit, kifizetésének, folyósításának és ellenőrzésének szabályait.

2. §[1] A rendelet személyi hatálya Ságvár község közigazgatási területén érvényes lakóhellyel vagy tartózkodási hellyel rendelkező a szociális igazgatásról és szociális ellátásokról szóló 1993. évi III. törvény (a továbbiakban: Szt.) 3. §-ában meghatározott személyekre terjed ki.

3. § (1) A rendelet által alkalmazott fogalmak értelmezésére elsősorban az Szt. 4. §-ában, az ott fel nem sorolt fogalmak tekintetében a gyermekek védelméről és a gyámügyi igazgatásról szóló 1997. évi XXXI. törvényben, a polgári törvénykönyvről szóló 2013. évi V. törvényben, a gyámhatóságokról, valamint a gyermekvédelmi és gyámügyi eljárásról szóló 149/1997. (IX. 10.) Korm. rendeletben foglaltakat kell alkalmazni. A felsorolt jogszabályokban nem meghatározott fogalmak tekintetében a (2) bekezdésben meghatározottakat kell alkalmazni.

(2) E rendelet alkalmazásában:
a) szociálisan rászoruló: a 2. §-ban meghatározott személy, akinek jövedelme a rendeletben meghatározott mértéket nem lépi túl,
b) létfenntartást veszélyeztető rendkívüli élethelyzet: olyan kialakult időszakos, vagy tartós állapot, amelyben a rászoruló személy részére a mindennapi megélhetés nem biztosított és ezen állapot ellátás nélkül nem enyhíthető (különösen: munkanélküliség, tartós keresetkiesés, élelmezési gondok, közüzemi hátralék vagy egyéb adósság felhalmozódása és más hasonló élethelyzet)
c) különös méltánylást érdemlő eset: külső körülmény által kialakult létfenntartást veszélyeztető élethelyzet, amely a rászoruló személy részére olyan kirívóan nehéz állapotot eredményez, amely ellátás nélkül az élethelyzet súlyos romlásához vezetne (különösen: tartós betegség, fogyatékosság, rokkantság, éhezés, kilakoltatás, nagy összegű felhalmozódott közüzemi hátralék vagy egyéb adósság és más hasonló élethelyzet)
d) rendkívüli méltánylást érdemlő élethelyzet: olyan különös méltánylást érdemlő eset, amely hirtelen fellépő külső körülmény hatására alakult ki és ezáltal okozott a rászoruló személy részére a c) pontban foglalt kirívóan nehéz állapotot (különösen:

[1] *Módosította a 18/2021. (V. 27.) önkormányzati rendelet 1. §-a. Hatályos 2021.05.28-től.*

elemi kár, kórházi ellátást igénylő betegség vagy baleset, közeli hozzátartozó halála és más hasonló élethelyzet)

2. A települési támogatások formái

4. § (1) Szociális rászorultság esetén a jogosult számára az Önkormányzat képviselő-testülete az Szt.-ben, illetve a rendeletben meghatározott feltételek szerint a (2)-(4) bekezdésben megállapított pénzbeli és természetbeni ellátásokat nyújtja.

(2) Az Önkormányzat pénzbeli ellátásként az alábbi települési támogatásokat nyújtja:
a) születési támogatás,
b) óvodáztatási támogatás,
c) iskolakezdési támogatás,
d) időskorúak támogatása.

(3) Az Önkormányzat pénzbeli ellátásként az alábbi rendkívüli települési támogatásokat nyújtja:
a) eseti támogatás,
b) temetési támogatás.
c) krízistámogatás,

(4) Az Önkormányzat természetbeni ellátásként köztemetést nyújt.

3. A hatáskörök átruházása

5. § (1)[2] A képviselő-testület a 4. § (3) bekezdés a) pontjában meghatározott eseti települési támogatások megállapításával kapcsolatos hatáskör gyakorlását a jegyzőre ruházza át.

(2) A képviselő-testület az alább felsorolt hatáskörök gyakorlását a polgármesterre ruházza át:
a) a 4. § (2) bekezdésében meghatározott települési támogatások megállapítása,
b) a 4. § (3) bekezdés b) pontjában meghatározott temetési támogatás megállapítása,
c) a 4. § (3) bekezdés c) pontjában meghatározott krízistámogatás megállapítása,
d) a 4. § (4) bekezdésében meghatározott köztemetés elrendelésével és a köztemetés részletekben történő visszafizetésének engedélyezése, vagy elengedése,
e) a 4. § (3) bekezdés a) pontjában meghatározott soron kívüli döntést igénylő eseti települési támogatások megállapítása,
f) a 18-19. §-ban meghatározottak szerint a jogosulatlanul igénybe vett ellátás megtérítésének elrendelése, méltányosságból történő elengedése, csökkentése, vagy részletekben történő megfizettetése.

4. Születési támogatás

6. § (1) Települési támogatásként születési támogatás a gyermek születésekor, a gyermek neveléséhez nyújtott egyösszegű hozzájárulás.

(2)[3] Születési támogatásra jogosult a gyermeket saját háztartásában nevelő szociálisan rászoruló törvényes képviselő, amennyiben a családjában az egy főre jutó havi jövedelem nem haladja meg a 200 000 forintot, gyermekét egyedül nevelő szülő esetében a 250 000 forintot.

(3) A születési támogatást a 2019. január 1-jétől született gyermek után lehet igényelni. A születési támogatást egy gyermek után születését követően csak egyszer és csak egyik törvényes képviselője igényelheti.

(4) Születési támogatásra jogosult az (1)-(3) bekezdésekben meghatározott feltételek alapján a gyermeket örökbefogadó szülő is, akinek örökbefogadott gyermekét a születését követően ideiglenes hatállyal náluk, mint örökbefogadó szülőknél helyezték el.

(5) A születési támogatás gyermekenkénti összege 10 000 forint. Ikerszülés esetén

---

[2] *Módosította a 27/2021. (X. 27.) önkormányzati rendelet. Hatályos 2021.10.27. 15 óra 31 perctől.*
[3] *Módosította a 18/2021. (V. 27.) önkormányzati rendelet 2. §-a. Hatályos 2021.05.28-tól.*

gyermekenként kell a támogatást megítélni.

(6) A támogatási kérelemhez mellékelni kell a gyermek születési anyakönyvi kivonatát, a gyermek és a törvényes képviselő lakcímkártyáját, a törvényes képviselő nyilatkozatát, hogy a gyermeket saját háztartásában neveli, és örökbefogadott gyermek esetében a gyermek ideiglenes elhelyezéséről szóló jogerős gyámhatósági határozatot, valamint a jövedelemigazolásokat.

(7) A születési támogatás iránti kérelmet csak abban az évben lehet elbírálni, amely évben a Képviselő-testület az adott évi költségvetési rendeletében a szükséges forrást nevesítve biztosítja. A támogatási kérelmek odaítélése az adott évi forrás kimerüléséig történik.

5. Óvodakezdési támogatás

7. § (1)[4] Települési támogatásként óvodakezdési támogatás állapítható meg azon szociálisan rászoruló törvényes képviselő részére, aki bölcsődés, vagy óvodás korú gyermeke tartásáról saját háztartásában gondoskodik, és gyermeke óvodai, vagy bölcsődei jogviszonnyal rendelkezik.

(2) Az óvodáztatási támogatást egy gyermek után csak egyik törvényes képviselője igényelheti.

(3) Óvodakezdési támogatásban a jelen szakaszban meghatározott azon személy részesíthető, akinek a családjában az egy főre jutó havi jövedelem nem haladja meg a 200 000 forintot, gyermekét egyedül nevelő törvényes képviselő esetében a 250 000 forintot.

(4) A támogatás összege gyermekenként 6 000 forint.

(5) Az óvodakezdési támogatás iránti kérelmet tárgyév augusztus 1-jétől, szeptember 30-ig terjedő időszakban lehet benyújtani. A kérelemhez mellékelni kell az óvodai, bölcsődei jogviszonyról szóló igazolást, a gyermek és a törvényes képviselő lakcímkártyáját, a törvényes képviselő nyilatkozatát, hogy a gyermeket saját háztartásában neveli valamint a jövedelemigazolásokat.

(6) Nem részesülhet óvodáztatási támogatásban az a kérelmező, aki a tárgyhónapban részesült rendkívüli eseti települési támogatásban óvodáztatásra hivatkozva.

(7) Az óvodáztatási támogatás iránti kérelmet csak abban az évben lehet elbírálni, amely évben a Képviselő-testület az adott évi költségvetési rendeletében a szükséges forrást nevesítve biztosítja. A támogatási kérelmek odaítélése az adott évi forrás kimerüléséig történik.

6. Iskolakezdési támogatás

8. § (1)[5] Települési támogatásként iskolakezdési támogatás állapítható meg azon szociálisan rászoruló törvényes képviselő részére, aki általános, vagy középiskolai, tanulmányokat folytató, nappali rendszerű oktatásban részt vevő tanuló tartásáról saját háztartásában gondoskodik. A 18. életévét betöltött ságvári lakóhellyel rendelkező tanuló saját jogán is kérheti a támogatást.

(2)[6]

(3) Iskolakezdési támogatásban a jelen szakaszban meghatározott azon személy részesíthető, akinek a családjában az egy főre jutó havi jövedelem nem haladja meg a 200 000 forintot, gyermekét egyedül nevelő törvényes képviselő esetében a 250 000 forintot.

(4) A támogatás összege gyermekenként 6 000 forint.

(5) Az iskolakezdési támogatás iránti kérelmet tárgyév augusztus 1-jétől, szeptember 30-ig terjedő időszakban lehet benyújtani. A kérelemhez mellékelni kell a jogviszonyról szóló igazolást, a gyermek és a törvényes képviselő lakcímkártyáját, a törvényes képviselő nyilatkozatát, hogy a gyermeket saját háztartásában neveli, valamint a jövedelemigazolásokat.

---

[4] *Módosította a 18/2021. (V. 27.) önkormányzati rendelet 3. §-a. Hatályos 2021.05.28-től.*

[5] *Módosította a 18/2021. (V. 27.) önkormányzati rendelet 4. §-a. Hatályos 2021.05.28-től.*

[6] *Hatályon kívül helyezte a 18/2021. (V. 27.) önkormányzati rendelet 6. §-a. Hatályos 2021.05.28-től.*

(6) Nem részesülhet iskolakezdési támogatásban az a kérelmező, aki a tárgyhónapban részesült rendkívüli eseti települési támogatásban iskoláztatásra hivatkozva.

(7) Az iskolakezdési támogatás iránti kérelmet csak abban az évben lehet elbírálni, amely évben a Képviselő-testület az adott évi költségvetési rendeletében a szükséges forrást nevesítve biztosítja. A támogatási kérelmek odaítélése az adott évi forrás kimerüléséig történik.

7. Időskorúak támogatása

9. § (1)[7] Települési támogatásként időskorúak támogatása nyújtható azon szociálisan rászoruló, 75. életévét betöltött lakos részére, akinek családjában az egy főre jutó havi jövedelem nem haladja meg a 200 000 forintot, egyedül élő esetében a 250 000 forintot.

(2)[8] Az időskorúak támogatás iránti kérelmet tárgyév július 1-jétől, augusztus 31-ig terjedő időszakban lehet benyújtani. A kérelemhez mellékelni kell a lakcímkártyát, és a jövedelemigazolásokat.

(3) A támogatás összege 6 000 forint.

(4) Az időskorúak támogatása iránti kérelmet csak abban az évben lehet elbírálni, amely évben a Képviselő-testület az adott évi költségvetési rendeletében a szükséges forrást nevesítve biztosítja. A támogatási kérelmek odaítélése az adott évi forrás kimerüléséig történik.

8. Rendkívüli eseti települési támogatás

10. § (1) Pénzbeli ellátásként rendkívüli eseti települési támogatás nyújtható, azon szociálisan rászoruló személy részére, aki létfenntartást veszélyeztető rendkívüli élethelyzetbe került, valamint időszakosan vagy tartósan létfenntartási gonddal küzd és önmaga, illetve családja létfenntartásáról más módon nem tud gondoskodni, vagy alkalmanként jelentkező többletkiadások miatt anyagi segítségre szorul.

(2) Az (1) bekezdésben meghatározottak alapján eseti támogatást kell nyújtani annak a személynek,

a) akinek legalább két hónapos közüzemi díjtartozása van,

b) aki közgyógyellátásra nem jogosult és a gyógyszerköltségét nem képes kifizetni,

c) akinek egyéb igazolt rendkívüli kiadása keletkezett,

d) aki gyermeke iskoláztatásáról, étkeztetéséről, ruháztatásáról nem tud megfelelően gondoskodni, és a tárgyhónapban nem nyújtott be kérelmet óvodáztatási, vagy iskoláztatási támogatásra,

e) aki válsághelyzetben lévő várandós anya, gyermekének megtartásához,

f) aki nevelésbe vett gyermeket, és a gyermek családjával való kapcsolattartásához támogatásra szorul,

g) akinél a gyermek családba való visszakerülésének elősegítéséhez kapcsolódó kiadása keletkezik,

h) akinek a családjában a gyermek fogadásának előkészítéséhez támogatás szükséges,

i) akinek gyermeke hátrányos helyzetű,

j) akinél lakhatásának elvesztése, közüzemi szolgáltatás megszűnésének esete áll fenn,

k) akinél az alapvető élelmiszerek megvétele átmenetileg nem biztosított,

l) akinek a tüzelőanyag vásárlása nehézséget okoz,

m) aki a 18. életévét betöltött tartósan beteg hozzátartozójának ápolását, gondozását végzi.

(3) Eseti támogatásban az a személy részesíthető, akinek:

a) a családjában az egy főre jutó havi jövedelem nem haladja meg a 80 000 forint összeget,

---

[7] *Módosította a 18/2021. (V. 27.) önkormányzati rendelet 5. §-a. Hatályos 2021.05.28-től.*

[8] *Módosította a 19/2020. (VI. 30.) önkormányzati rendelet. Hatályos 2020. 07. 01-től.*

b) egyedül élő esetében az egy főre jutó havi jövedelem nem haladja meg a 95 000 forint összeget.

(4) Az eseti támogatás egy családon belül évi két alkalommal nyújtható, összege legalább 2 000 forint, de legfeljebb 30 000 forint lehet.

(5) Az eseti támogatás iránti kérelemhez mellékelni kell a kérelemben feltüntetett jövedelmek valódiságának igazolására szolgáló iratokat, valamint az alkalmanként jelentkező, nem várt többletkiadás felmerülését igazoló iratokat.

9. Temetési támogatás

11. § (1) Rendkívüli települési támogatásként temetési támogatás állapítható meg annak a szociálisan rászorult személynek, aki az elhunyt személy hozzátartozójaként az elhunyt személy eltemettetéséről gondoskodott, de a temetési költségek viselése a saját, illetve családja létfenntartását veszélyezteti.

(2) Temetési támogatásban az a személy részesíthető, akinek:

SÁGVÁR KÖZSÉG ÖNKORMÁNYZATA

8654 Ságvár, Fő u. 16.
Tel: 84/580-022 Fax: 84/380-011
E-mail: jegyzo@sagvar.hu

Ságvár Község Önkormányzata Képviselő-testületének
28/2021. (X. 28.) önkormányzati rendelete
a településkép védelméről szóló
21/2018. (XII. 7.) önkormányzati rendelet módosításáról

Ságvár Község Önkormányzatának Képviselő-testülete figyelemmel a veszélyhelyzet kihirdetéséről és a veszélyhelyzeti intézkedések hatálybalépéséről szóló 27/2021. (I. 29.) kormányrendeletben kihirdetett veszélyhelyzetre, a koronavírus-világjárvány elleni védekezésről szóló 2021. évi I. törvényben, a 2021. február 8. napjával kihirdetett veszélyhelyzettel összefüggő rendkívüli intézkedések hatályának újbóli meghosszabbításáról szóló 271/2021. (V. 21.) korm.rendeletben a katasztrófavédelemről és hozzá kapcsolódó egyes törvények módosításáról szóló 2011. évi CXXVIII. törvény egyes rendelkezéseinek eltérő alkalmazásáról szóló 307/2021. (VI. 5.) korm.rendeletben foglaltakra – amely szerint a katasztrófavédelemről és a hozzá kapcsolódó egyes törvények módosításáról szóló 2011. évi CXXVIII. törvény 46. § (4) bekezdésétől eltérően a települési önkormányzat képviselő-testülete, illetve bizottsága feladat- és hatáskörét maga gyakorolja - a településkép védelméről szóló 2016. évi LXXIV. törvény 12. § (2) bekezdés a)-h) pontjában kapott felhatalmazás alapján, az Alaptörvény 32. cikk (1) bekezdés a) pontjában, a településkép védelméről szóló 2016. évi LXXIV. törvény 2. § (2) bekezdésében, az épített környezet alakításáról és védelméről szóló 1997. évi LXXVIII. törvény 6/A. §-ában, az épített környezet alakításáról és védelméről szóló 1997. évi LXXVIII. törvény 57. § (2)-(3) bekezdésében, valamint a Magyarország helyi önkormányzatairól szóló 2011. évi. CLXXXIX. törvény 13. § (1) bekezdés 1. pontjában meghatározott feladatkörében eljárva, a Somogy Megyei Kormányhivatal Állami Főépítésze, a Nemzeti Média és Hírközlési Hatóság, a Balaton-Felvidéki Nemzeti Park Igazgatóság és a Somogy Megyei Kormányhivatal Kaposvári Járási Hivatala Hatósági Főosztály Építésügyi és Örökségvédelmi Osztálya véleményének kikérésével a következőket rendeli el:

1. §

A településkép védelméről szóló 21/2018. (XII. 7.) önkormányzati rendelet 1. alcíme a következő 1/A. §-sal egészül ki:

„1/A. §

A képviselő-testület a településkép védelméről szóló 2016. évi LXXIV. törvény 8. §-ában foglalt önkormányzati hatáskörök gyakorlását a polgármesterre ruházza át."

2. §

Ez a rendelet a kihirdetését követő napon lép hatályba.

Kecskés Gábor
polgármester

Ságvár Község Önkormányzata Ságvár

Budainé Vajk Ildikó
jegyző

Kihirdetési záradék:

A rendelet a Ságvári Közös Önkormányzati Hivatal hirdetőtábláján történő kifüggesztéssel 2021. október 28. napján kihirdetésre került. A kihirdetés időtartama 30 nap.

Ságvár, 2021. október 28.

Ságvári Közös Önkormányzati Hivatal jegyzője

Budainé Vajk Ildikó
jegyző

SÁGVÁR KÖZSÉG ÖNKORMÁNYZATA

8654 Ságvár, Fő u. 16.
Tel: 84/580-022 Fax: 84/380-011
E-mail: jegyzo@sagvar.hu

Ságvár Önkormányzata Képviselő-testületének
21/2018. (XII. 7.) önkormányzati rendelete
a településkép védelméről

(A módosítással egységes szerkezetben - 2021.10.29-i időállapot.)

Ságvár község önkormányzata Képviselő-testülete a településkép védelméről szóló 2016. évi LXXIV. törvény 12. § (2) bekezdés a)-h) pontjában kapott felhatalmazás alapján, az Alaptörvény 32. cikk (1) bekezdés a) pontjában a településkép védelméről szóló 2016. évi LXXIV. törvény 2. § (2) bekezdésében, az épített környezet alakításáról és védelméről szóló 1997. évi LXXVIII. törvény 6/A. §-ában, az épített környezet alakításáról és védelméről szóló 1997. évi LXXVIII. törvény 57. § (2)-(3) bekezdésében, valamint a Magyarország helyi önkormányzatairól szóló 2011. évi. CLXXXIX. törvény 13. § (1) bekezdés 1. pontjában meghatározott feladatkörében eljárva, a Nemzeti Média és Hírközlési hatóság, a Somogy Megyei Építész Kamara, a Somogy Megyei Kormányhivatal Kaposvári Járási Hivatala Hatósági Főosztály Építésügyi és Örökségvédelmi Osztály és a Balaton-Felvidéki Nemzeti Park Igazgatóság véleményének kikérésével a következőket rendeli el:

I. FEJEZET
ÁLTALÁNOS RENDELKEZÉSEK

1. A rendelet célja, értelmező rendelkezések
1. §

(1) A rendelet célja Ságvár község sajátos településképének társadalmi bevonás és konszenzus által történő védelme és alakítása:

a) a helyi építészeti örökség egyedi és területi védelem (a továbbiakban: helyi védelem)

II. FEJEZET
A HELYI VÉDELEM
2. A helyi védelem feladata, általános szabályai, önkormányzati kötelezettségek

2. §

(1) A helyi védelem feladata, hogy a védelmet igénylő építészeti örökségek meghatározása, dokumentálása, védetté nyilvánítása, nyilvántartása, megőrzése, megőriztetése és a lakossággal történő megismertetése megtörténjen.
(2) Feladata továbbá a helyi védelem alatt álló építészeti örökség károsodásának megelőzése, illetve a károsodás csökkentésének vagy megszüntetésének elősegítése.
(3) A helyi védelemben részesülő építmény tulajdonosa jókarbantartási kötelezettségének teljesítése a magasabb előírásában meghatározottakon túlmenően a védettséget megalapozó helyi érték sértetlen fennmaradásának és érvényesülésének biztosítására is kiterjed.

3.A helyi védelem alá helyezés és a védelem megszűnésének szabályai

3. §

(1) A helyi védelem alá helyezést, illetve annak megszüntetését bárki - természetes, vagy jogi személy - írásban kezdeményezheti, valamint erre az örökségvédelmi hatástanulmány értékleltára, a településrendezési eszköz megalapozó vizsgálatának az épített környezet, illetve a táji és természeti környezet értékeire vonatkozó vizsgálata is javaslatot tehet.
(2) A helyi védelem alá helyezés iránti kérelemnek tartalmaznia kell:
   a) a védendő épület, épületrész pontos helyét (utca, házszám, helyrajzi szám),
   b) a védendő épületre, épületrészre vonatkozó szakszerű, rövid indokolást,
   c) fotódokumentációt,
   d) helyszínrajzot,
   e) a védendő épület, épületrész rendeltetését és használatának módját.
(3) A helyi védelem megszüntetése iránti kérelemnek tartalmaznia kell:
   a) a védett épület, épületrész pontos helyét (utca, házszám, helyrajzi szám),
   b) a védettség megszüntetésének rövid, szakszerű indokolását, fotódokumentációját.
(4) A helyi védelem alá helyezést, illetve annak megszüntetését a képviselő-testület e rendeletben állapítja meg.
(5) Helyi védelem alatt álló építmény nem bontható el.

4. §

(1) A helyi védelem alá helyezés, illetve megszüntetés szakmai előkészítője a települési főépítész, annak hiányában a Polgármester. Feladata a kérelmek befogadása, a kérelem tárgyával kapcsolatos szakmai véleményének írásban történő meghozatala, és a kérelem, valamint a szakmai véleményének előterjesztése a képviselő-testületi ülésen.
(2) A helyi védelem alá helyezésben, illetve a megszüntetésében érdekeltek: a kérelmező, az érintett ingatlan tulajdonosa, haszonélvezője. Az érdekelteket írásban kell értesíteni a képviselő-testületi döntésről.
(3) A helyi védelem alá helyezés, illetve a megszüntetés tényéről a lakosságot is tájékoztatni kell a település honlapján, a közterületen elhelyezett hirdető felületen és helyi lapban.
(4) Helyi védelem alatt álló ingatlan országos műemléki védelem alá kerül, úgy a védettség tényét megállapító jogszabály hatályba lépését követően a települési főépítész, annak hiányában a polgármester kezdeményezi a helyi védelem törlését.
(5) A polgármester gondoskodik a helyi építészeti örökség nyilvántartásának vezetéséről. A nyilvántartás legalább az alábbi adatokat kell tartalmazza:

a) a védendő épület, épületrész pontos helyét (utca, házszám, helyrajzi szám),
b) a védendő épületre, épületrészre vonatkozó szakszerű, rövid indokolást,
c) fotódokumentációt,
d) helyszínrajzot,
e) a védendő épület, épületrész rendeltetését és használatának módját

(6) Táji és természeti érték helyi védelem alá helyezése kertészmérnök szakmai véleménye alapján történhet.

(7) Táji és természeti érték helyi védelemmel kapcsolatos további szabályokat a (1) – (3) bekezdés tartalmazza.

(8) A polgármester gondoskodik a helyi táji és természeti értékek nyilvántartásának vezetéséről. A nyilvántartás legalább az alábbi adatokat kell tartalmazza:

a) a védendő érték pontos helyét (utca, házszám, dűlőnév, helyrajzi szám),
b) a védendő táji és természeti értékre vonatkozó szakszerű, rövid indokolást,
c) fotódokumentációt,
d) helyszínrajzot.

4.A területi védelem meghatározása

5. §

Ságvár község területén nincs helyi területi védelem alá tartozó ingatlan.

5.Az egyedi védelem meghatározása

6. §

A helyi egyedi védelem alá tartozó ingatlanok, növényállomány, geológiai emlék pontos címét, helyrajzi számát, a védett építmény rendeltetését meghatározó jegyzéket jelen rendelet 1. melléklete tartalmazza.

III. FEJEZET
A TELEPÜLÉSKÉPI SZEMPONTBÓL MEGHATÁROZÓ TERÜLETEK

7. §

(1) Településképi szempontból meghatározó területek:

a) a régészeti lelőhely területe;
b) műemlék, műemléki környezet;
c) a helyi védettségű egyedi érték területe;
d) országos ökológiai hálózat területe;
e) a tájképvédelmi szempontból kiemelten kezelendő terület
f) helyi jelentőségű természeti emlékek területe.

(2) A településképi szempontból meghatározó területek térképi lehatárolását a 2. melléklet tartalmazza.

(3) Az (1) bekezdés b) – f) pontja településkép védelme szempontjából kiemelt területek.

IV. FEJEZET
A TELEPÜLÉSKÉPI KÖVETELMÉNYEK

6. Építmények anyaghasználatára vonatkozó általános építészeti követelmények a teljes közigazgatási területre

8. §

(1) A település közigazgatási területén állandó használatra szánt lakókocsi, konténer és egyéb bódé jellegű építmény nem helyezhető el.

(2) Az építményeken az adott környezettel nem harmonizáló homlokzati és tetőfedési anyagok, illetve a föld és pasztell színektől eltérő és harsány színezés nem alkalmazható.

(3) Lakóterület és településközpont építési övezetekben, illetve kertes mezőgazdasági övezetekben nem alkalmazható:

a) főépületként gerenda- és konténerház,
b) közterületről látható részen alu lemez, hullámpala, műanyag hullámlemez, hagyományostól eltérő színű (pl. kék, zöld, harsány színek) tetőfedés
c) a homlokzaton hullámlemez burkolat,
d) díszítő elemként csempe vagy hasított kőburkolat az ablakok körül,
e) korábbi építészeti stílus, más éghajlati tájra jellemző, funkció nélküli díszítőelem (pl. kő kinézetű párkány, előtető, erkély, konzol…)

(4) Belterületen, közterület felöli kerítés nem lehet nagytáblás fém- vagy műanyag hullámlemez, illetve nád borítású.

7.A településképi szempontból meghatározó területekre vonatkozó területi és egyedi építészeti követelmények

9. §

(1) A településképi szempontból meghatározó területre vonatkozó területi építészeti követelmények az alábbiak:

a) az elbontott építmények telkeit megfelelő tereprendezéssel, elkerítéssel kell a település arculatához illeszkedő módon kialakítani, fenntartani.
b) épületet úgy kell elhelyezni, hogy az a beépítés módjában, mértékében, rendeltetésében, a használat módjában, és a terepalakítás, a csapadékvíz-elvezetés és a növénytelepítés vonatkozásában környezete adottságaihoz illeszkedjen.
c) az épületmélységek megválasztásával meg kell előzni azt, hogy magas tetős épületek esetén az épületet önmagában tekintve és az utcakép vonatkozásában is aránytalanul magas, nagy tetőidomok jöjjenek létre.
d) az utcai kerítést az épület építészeti karakteréhez, anyaghasználatához, megjelenéséhez, városképi sajátosságaihoz illeszkedően kell kialakítani.
e) a kerítések megengedett magassága legfeljebb 1,5 méter és áttört jelleggel alakítandók ki.

(2) A településképi szempontból meghatározó területre vonatkozó egyedi építészeti követelmények az alábbiak:

a) az ingatlan fő funkcióját képviselő épületet jellemzően 35°- 45° hajlású magastetővel kell kialakítani;
b) az ingatlan fő funkcióját betöltő épület tetőidomát a szomszédos telken álló, utcaképileg egy látványt adó épületekkel összhangban kell kialakítani;
c) az épületek közterületről látható homlokzatainak és tűzfalainak egy homlokzaton belüli részleges felújítása vagy átfestése nem megengedett;

d) tető és előtető fedésére a 8. § (3) bekezdésében meghatározottakon kívül bitumenes zsindely, bitumenes lemez, fém hullámlemez nem alkalmazható;
e) meglévő épület homlokzatán nem építhető be a homlokzatra jellemzőtől eltérő színű, valamint eltérő arányú nyílászáró;
f) az épületgépészeti és egyéb berendezéseket, tartozékaikat, klímaberendezést építészeti eszközökkel takartan vagy közterületről nem látható módon, az épületek alárendelt homlokzatára lehet telepíteni;
g) síktáblás napelemet, napkollektort a közterületről látható helyen elhelyezni nem lehet, kivétel ha a települési főépítésszel egyeztetve megállapításra kerül, hogy nincs más lehetőség;
h) utcai homlokzaton erkély, loggia nem létesíthető;
i) utcai kerítés anyaga lehet nyerstégla, festett vakolat, festett alumínium, kő, kovácsoltvas, zártszelvény vagy fa.

8.A helyi védelemben részesülő értékekre vonatkozó egyedi építészeti követelmények

10. §

Az 1. mellékletben szereplő helyi védelemben részesülő értékekre vonatkozó egyedi építészeti követelmények:

a) közmű szerelvények (villanyóra szekrény, gázmérő) valamint bármilyen, az épület eredeti megjelenését zavaró létesítmény, berendezés csak a közterületről nem látható épületrészen vagy takart kialakítással helyezhető el.
b) amennyiben a helyi védelem kiterjed az épület tömegére, az eredeti (hagyományos) tömegében, tetőformájában kell megtartani azt. A tervezett bővítés a régi épület formálásával, szerkezetével, anyaghasználatával összhangban legyen.
c) az eredeti homlokzati elemeket (nyílások, tagozatok, díszek, kerítéselemek) meg kell őrizni.
d) a régi ablakok megőrzendők a maguk szerkezetében, külső rétegében, tagolásában, üvegosztásában.
e) belső korszerűsítés és átalakítás – hacsak védelem nem terjed ki az épületbelső, vagy valamely belső részlet hangsúlyozott megtartására – illetve bővítés engedélyezett.
f) helyi építészeti karaktert hordozó épület homlokzatai, vagy egyéb épületrészei esetleges stílusbeli, arány- vagy ritmushibája felújítás során korrigáltatható, ha annak eredményeként egységes építészeti kialakítás jön létre.
g) helyi építészeti karaktert hordozó épületek, épületrészek eredeti külső megjelenését:
   ga) egészének és részleteinek külső geometriai formáit, azok rész- és befoglaló méreteit,
   gb) eredeti anyaghatását egészében és részleteiben,
   gc) ha ismert, eredeti színhatását, ha nem ismert, a feltételezhetően hasonló színhatását,
   gd) eredeti épülettartozékait és felszereléseit az értékvizsgálattól függően az e rendeletben foglaltak figyelembe vételével kell megőrizni, illetve helyreállítani.

9.Felszíni energiaellátási és elektronikus hírközlési sajátos építmények, műtárgyak elhelyezésére vonatkozó egyedi előírások

11. §

(1) A teljes település ellátását biztosító felszíni energiaellátási és elektronikus hírközlési sajátos építmények, műtárgyak elhelyezésére nem alkalmas területek a 3. mellékletben szereplő területek.
(2) Átjátszó állomás és antenna elhelyezése a település teljes közigazgatási területén meglévő adótorony vagy egyéb építmény igénybevételével, illetve kilátó létesítésével valósítható meg.

(3) Új antenna csak a településképi szempontok érvényesítésével és a környezethez illeszkedően helyezhető el.

(4) Antenna templomtoronyra nem helyezhető el.

(5) Új antennát 300 m-es körzetben már meglevő antenna tartószerkezet előfordulása esetén, azzal közös tartószerkezetre lehet csak elhelyezni.

12. §

(1) Belterületen, újonnan kialakuló közterületen az elektronikus hírközlési hálózatokat földalatti elhelyezéssel kell építeni.

(2) A már beépített területen, ahol a hálózatok földalatti elhelyezéssel üzemelnek új vezetékes hírközlési hálózatokat, meglevő rekonstrukcióját földalatti elhelyezéssel kell építeni.

(3) A már beépített területeken, ahol a meglevő gyenge és erősáramú hálózatok föld feletti vezetésűek, új elektronikus hírközlési hálózatokat a meglevő oszlopsorra, illetve közös tartóoszlopra kell fektetni. Közös oszlopsorra való telepítés bármilyen akadályoztatása esetén az építendő hálózatot földalatti elhelyezéssel lehet csak kivitelezni.

(4) Külterületen új elektronikus hírközlési hálózatokat területgazdálkodási okokból a villamosenergia elosztási, a közvilágítási és egyéb hírközlési szabadvezetékekkel közös, egyoldali oszlopsorra kell fektetni.

(5) Nem létesíthető közmű- és energia, táv- és hírközlési vezeték a meglévő fasorok nyomvonalában.

13. §

A fényszennyezés elkerülése érdekében szükséges az alábbi szempontok figyelembe vétele a közvilágítás és külső világító testek elhelyezése, korszerűsítése esetében:

a) el kell kerülni a hideg fehér fényű világítást, amely 500 nanométernél rövidebb hullámhosszúságú fényt tartalmaz;
b) a világítótestek ernyőzése olyan legyen, hogy a fényt oda irányítsa, ahol arra szükség van;
c) az utcákat amennyire csak lehet egyenletesen, és amennyire csak lehet alacsony intenzitással világítsuk meg;
d) igazítsák a kültéri világítást a tényleges használat idejéhez.

10.Az egyes sajátos építmények, műtárgyak elhelyezése

14. §

A szennyvízátemelők, vízmű kutak növényzettel történő eltakarása szükséges.

11.A reklámhordozókra vonatkozó településképi követelmények

15. §

(1) A településkép védelme szempontjából kiemelt területeken lévő közterületen és magánterületen reklámhordozó és reklám – a (2) bekezdésben meghatározott kivétellel - nem helyezhető el.

(2) Az (1) bekezdés alól évente 12 naptári hét időszakra a település szempontjából jelentős eseményről való tájékoztatás érdekében el lehet térni.

(3) A település teljes közigazgatási területén építmény homlokzatán, építési telek kerítésén, kerítéskapuján és támfalán kizárólag az ingatlan rendeltetési egységeiben folytatott kereskedelmi-, szolgáltató-, illetve vendéglátó tevékenységhez közvetlenül kapcsolódó saját

vállalkozást népszerűsítő berendezés (cég- és címtábla, cégér és ilyen célú reklám) létesíthető, a településképre vonatkozó előírások betartásával.

(4) Beépítésre nem szánt övezetekben önálló reklámberendezés mérete 2 m^2 nagyságot, a reklámhordozót tartó berendezések teljes magassága a 6 métert nem haladhatja meg.

(5) Közvilágítási oszlopon reklámhordozó és reklámhordozót tartó berendezés nem helyezhető el.

(6) A saját vállalkozást népszerűsítő berendezések tartó-, illetve hordozó szerkezeteit, felületeit úgy kell kialakítani, hogy azok méretei, arányai és alkalmazott anyagai illeszkedjenek az érintett épület (építmény) építészeti megoldásaihoz, illetve a településképi környezethez.

(7) Utasváró felületén és tetején reklámhordozó és reklámhordozót tartó berendezés nem helyezhető el.

(8) A reklámhordozók és reklámhordozót tartó berendezések szerkezeti alapszínének és típusonkénti formájának azonosnak kell lennie.

12.A Támfalakra és támfallétesítményekre vonatkozó településképi követelmények

16. §

(1) A területen meglévő domborzati viszonyokat óvni kell. Ezért támfalat létesíteni, és ezzel a terepviszonyokat megváltoztatni csak a legindokoltabb mértékben, a megengedett építmények elhelyezése, vízelvezetési, geológiai, talajmechanikai okokból lehet.

(2) A támfal létesítése során a meglévő fás növényzet megóvását elsődlegesnek kell tekinteni.

(3) A támfal községképben jelentkező felületét a környezethez igazodó természetes anyagokkal kell kialakítani.

(4) A támfalak, illetve támfallétesítmények esetén a megfelelő lebukás-gátlást minden esetben biztosítani kell.

(5) 2 méternél magasabb támfalat növényzettel (lecsüngő, elé ültetett, vagy kúszó növényzettel) takartan kell kialakítani.

13.Az egyéb épületek, építmények, utcabútorok elhelyezésére vonatkozó településképi követelmények

17. §

(1) A területen az épületek használatát kiegészítő funkciójú épületek az épülettel egy tömegben, ahhoz csatlakozóan épüljenek. Amennyiben ez nem megoldható, kizárólag természetes anyagokból maximum 20 m^2 nagyságú építmény építhető.

(2) Közterületen csak olyan műtárgyakat, utcabútorokat lehet elhelyezni, ami a község építészeti és természeti környezetébe, hangulatába illik.

V. FEJEZET
KÖTELEZŐ SZAKMAI KONZULTÁCIÓ

14.Rendelkezés a szakmai konzultációról

18. §

(1) Kötelező a szakmai konzultáció az alábbi esetekben az építési tevékenység megkezdését megelőzően:

a) új antenna elhelyezése,

b) Étv.33/A. §-ban szabályozott egyszerű bejelentéshez kötött építési tevékenység esetén.

(2) A szakmai konzultáció iránti kérelmet írásban az önkormányzathoz kell benyújtani. A kérelemnek tartalmaznia kell az építtető vagy kérelmező nevét és címét, telefonos elérhetőségét, valamint a tervezett építési tevékenység helyét, az érintett telek helyrajzi számát, az építési tevékenység rövid leírását.

(3) Szakmai konzultáció lehetőségéről minden esetben a települési főépítész, annak hiányában a Polgármester gondoskodik.

(4) A szakmai konzultáció időpontja a települési főépítésszel, annak hiányában a Polgármesterrel egyeztetve kerül kijelölésre.

VI. FEJEZET
TELEPÜLÉSKÉPI VÉLEMÉNYEZÉSI ELJÁRÁS

19. §

(1) Településképi véleményezési eljárást kell lefolytatni mindazon építmények építészeti-műszaki terveivel kapcsolatban, melyek építésügyi hatósági engedélyhez kötött építési munkákra vonatkoznak.

(2) A polgármester a véleményét a települési főépítész szakmai álláspontja alapján alakítja ki.

(3) A véleményezési anyagot az 5. mellékletben foglalt mintának megfelelő tartalommal kell benyújtani.

(4) Az eljárás során a településképi követelmények teljesülését kell vizsgálni.

VII. FEJEZET
TELEPÜLÉSKÉPI BEJELENTÉSI ELJÁRÁS

20. §

(1)A bejelentési eljárással érintett építmények, reklámhordozók köre:

a) lakóterület és településközpont vegyes terület övezetén belül épület közterületről látható homlokzatán előtető, védőtető, ernyőszerkezet építése, meglévő felújítása, helyreállítása, átalakítása, korszerűsítése, bővítése, megváltoztatása;
b) lakóterület és településközpont vegyes terület övezetén belül meglévő épület utólagos hőszigetelése, a homlokzatfelület színezése, a homlokzat felületképzésének megváltoztatása, tetőhéjalás cseréje;
c) lakóterület és településközpont vegyes terület övezetén belül meglévő épület homlokzatán, tetőzetén nyílászáró méretének, anyagának, osztásának megváltoztatása; nyílászáró beépítése;
d) lakóterület és településközpont vegyes terület övezetén belül közterületről látható kerítés építése, meglévő felújítása, helyreállítása, átalakítása, korszerűsítése, bővítése;
e) faluközpont területén belül cégér, cégtábla elhelyezése;
f) meglévő, helyi védelem alatt álló épületen építési engedélyhez nem kötött építési munkák;
g) település területén reklámok és reklámhordozók elhelyezése.

(2)A településképi bejelentési eljárás az ügyfélnek a polgármesterhez benyújtott, papíralapú bejelentésére indul. A bejelentést az 4. mellékletben foglalt mintának megfelelő tartalommal kell benyújtani.

(3)A bejelentési dokumentációt a megértéshez szükséges méretarányban, a főbb alaprajzi és magassági méretek feltüntetésével kell készíteni.

(4)A bejelentési dokumentációban a településképi követelményeknek való megfelelést igazolni kell.

(5)Több bejelentés köteles munka esetén a bejelentések összevonhatók.

21. §

(1)A településképi bejelentési eljárás során a polgármester vizsgálja, hogy a bejelentési dokumentáció formai követelményei teljesülnek-e.

(2)A településképi bejelentési eljárás során a polgármester kikéri a települési főépítész szakmai véleményét.

(3)A településképi bejelentési eljárás során vizsgálni kell, hogy a bejelentés tárgya

a) megfelel-e a településképi rendeletben meghatározott követelményeknek;
b) megfelelően veszi-e figyelembe a kialakult beépítés adottságait, rendeltetésszerű használatának és fejlesztésének lehetőségeit;
c) alkalmazkodik-e a környezet léptékéhez, formanyelvéhez, tömegalakításához;
d) az anyaghasználat alkalmazkodik-e a környezet karakteréhez, funkciójához, a környezetben alkalmazott anyagokhoz, illetve látványukhoz;
e) a látvány színvilága illeszkedik-e a környezethez, azzal megfelelően harmonizál-e;
f) védett épületen vagy területen a beavatkozás nem ellentétes-e a védelem céljával, szolgálja-e a védelem látványban is jelentkező szempontjait;
g) a reklámhordozó elhelyezése megfelel-e a reklámok közzétételével kapcsolatos kormányrendeletben szereplő általános elhelyezési, és a településképi rendeletben szereplő különös településképi követelményeknek.

(4)A településképi bejelentéshez kötött tevékenység a településképi bejelentés tudomásul vételéről szóló döntés birtokában – az abban foglalt esetleges kikötések figyelembevételével – megkezdhető, ha ahhoz más hatósági engedély nem szükséges.

(5)A településképi bejelentési kötelezettség teljesítése, illetve tudomásul vétele polgárjogi igényt nem dönt el, és nem mentesít az egyéb jogszabályok által előírt hatósági engedélyek megszerzése alól.

(6)A településképi bejelentés tudomásulvételéről szóló döntés a közléstől számított egy évig érvényes.

VIII. FEJEZET
A TELEPÜLÉSKÉPI KÖTELEZÉS, TELEPÜLÉSKÉP-VÉDELMI BÍRSÁG

22. §

(1) Településképi kötelezettség megszegésének minősül:

a) a szakmai konzultáción megfogalmazott településkép-védelmével kapcsolatos elvárások be nem tartása,
b) a településképi rendeletben foglaltak megszegése.

(2) A településképi kötelezési eljárás hivatalból vagy bejelentés alapján indul.

(3) Településképi kötelezettség megszegése esetén a polgármester az ingatlan tulajdonosával, önkormányzati tulajdon esetén a bérlővel szemben településképi kötelezési eljárást folytat le.

(4) Amennyiben a földrészlet és a felépítmény tulajdonosa nem azonos, a településképi kötelezési eljárást a felépítmény tulajdonosával szemben kell lefolytatni, kivéve, ha a felépítmény tulajdonosának személye nem állapítható meg.

(5) A polgármester a településképi kötelezési eljárást általános közigazgatási rendtartásról szóló 2016. évi CL törvény szabályai szerint folytatja le.

(6) A településképi kötelezésről a polgármester önkormányzati hatósági döntést hoz településképi kötelezettségről szóló határozat formájában.

(7) A településképi követelmények településképi kötelezésben megállapított határidőre történő nem teljesítése esetére az ingatlan tulajdonosával szemben 20.000,- forinttól 1.000.000,- forintig terjedő településkép-védelmi bírság szabható ki.

(8) A településképi bírság Ságvár Község Önkormányzat bevételét képezi.

IX. FEJEZET
ÖNKORMÁNYZATI TÁMOGATÁSI ÉS ÖSZTÖNZŐ RENDSZER

23. §

(1) A védett érték tulajdonosának a szokásos karbantartási feladatokon túlmenően, a védettséggel összefüggésben szükségessé váló, a tulajdonost terhelő munkálatok finanszírozásához az önkormányzat vissza nem terítendő támogatást adhat.
(2) A támogatás mértékét az önkormányzat évente a költségvetési rendeletében határozza meg. Az érintettek a támogatást pályázat útján nyerhetik el. A pályázat tartalmára vonatkozó részletes feltételeket a Képviselőtestület a pályázati kiírásban határozza meg.
(3) A beérkezett pályázatokat szakmai szempontból a települési főépítész, annak hiányában a Polgármester előzetesen értékeli és javaslatot tesz a Képviselő-testületnek a támogatás odaítélésére. A nyertes pályázatokról a Képviselőtestület dönt.
(4) A támogatási szerződés megkötésére, módosítására, felmondására, a támogatás elszámolására, visszafizetésére és a támogatási összeg felhasználásának ellenőrzésére az önkormányzat által államháztartáson kívülre nyújtott forrás átadásáról és államháztartáson kívüli forrás átvételéről szóló önkormányzati rendelet szabályait kell alkalmazni.
(5) Nem adható önkormányzati támogatás, ha a védett értékkel összefüggésben engedély nélkül, vagy engedélytől eltérően, illetve szabálytalanul végeztek építési munkákat. Ez esetben a támogatást vissza kell fizetni. E rendelkezés a szabálytalan beavatkozástól számított 5 évig érvényesíthető.

X. FEJEZET
ZÁRÓ RENDELKEZÉSEK

15.Hatálybalépés

24. §

Ez a rendelet a kihirdetését követő napon lép hatályba.

16.Hatályon kívül helyező rendelkezések

25. §

Hatályát veszti

Ságvár Község Önkormányzat Képviselő-testületének a Ságvár község helyi építési szabályzatáról szóló 14/2011. (VI. 9.) önkormányzati rendeletének 6. § (3) bekezdés b), 7. § (3) bekezdés b) és c), 8. § (3) bekezdés a) és b), 9. § (3) bekezdés a) és c), 10. § (3) bekezdés a) és c), 11. § (9) bekezdés 17. § (6) bekezdés b) és c), 19. § (4) bekezdés b), 29. §, 30. §, 34. §, 5. melléklet, 6. melléklet.

Kecskés Gábor sk.
polgármester

Budainé Vajk Ildikó sk.
jegyző

Kihirdetési záradék:

A rendelet a Ságvári Közös Önkormányzati Hivatal hirdetőtábláján történő kifüggesztéssel 2018. december 7. napján kihirdetésre került. A kihirdetés időtartama 30 nap.

Ságvár, 2018. december 7.

Budainé Vajk Ildikó s.k.
jegyző

Az egységes szerkezetű rendelet hiteléül.

Ságvár, 2021.11.02.

Ságvári Közös Önkormányzati Hivatal 7.

Koltai Bernadett

Koltai Bernadett
aljegyző

1. melléklet a 21/2018. (XII. 7.) önkormányzati rendelethez

a) A település helyi egyedi védelem alatt álló építészeti örökségeinek jegyzéke

ssz	cím	hrsz	funkció
1	Petőfi Sándor utca 7.	269	lakóház
2	Petőfi Sándor utca 12.	218	lakóház
3	Petőfi Sándor utca 31.	433	parókia
4	Petőfi Sándor utca 50.	452	lakóház
5	Fő utca 63/a.	129/4	volt magtár
6	Ady Endre utca 8.	512	lakóház
7	Ádándi utca 24.	561	lakóház
8	Ádándi utca 22.	562	lakóház
9	Ádándi utca 18.	564	lakóház
10	Dózsa György utca 23.	188/1	lakóház
11	Fő utca közterület	357	I. vh. emlékmű
12	Petőfi utca közterület	358	II. vh. emlékmű
13	buszforduló	074/5	kereszt
14	temető	170/9	kereszt
15	szőlőhegy	1796	kereszt
16	Szent László-hegyi erdő	0155	„Piros kereszt”
17	Gám puszta	0239/26	kereszt, emlékoszlop
18	Petőfi Sándor utca 7.	269	lakóház
19	Petőfi Sándor utca 12.	218	lakóház
20	Petőfi Sándor utca 50.	452	lakóház
21	Fő utca 63/a.	129/4	volt magtár
22	Ady Endre utca 8.	512	lakóház
23	Ádándi utca 24.	561	lakóház

b) A település helyi egyedi védelem alatt álló természeti értékének jegyzéke

ssz	hrsz	megnevezés	
1.	0157	Aesculus hippocastanum	vadgesztenye körben
2.	0204	Quercus robinia	Képes-fa
3.	500	Aesculus hippocastanum	belterületi vadgesztenye fasor
4.	221	Aesculus hippocastanum	vadgesztenyék
5.	360	Buxus s., Abies pinsapo	2 db puszpáng és 2 jegenyefenyő
6.	307	Buxus sempervirens	idős puszpáng
7.	318	Tilia cordata	kislevelű hárs
8.	170/9	Picea a., Thuja occ. Malonyana	lucfenyők és oszlopos tuják
9.	1837-1889	Bújó-lik (Likas domb) geológiai emlék	
10.	0186/11L	Betyár barlang (12-es szoba) geológiai emlék	

2. melléklet a 21/2018. (XII. 7.) önkormányzati rendelethez

a. A településképi szempontból meghatározó területek térképi bemutatása

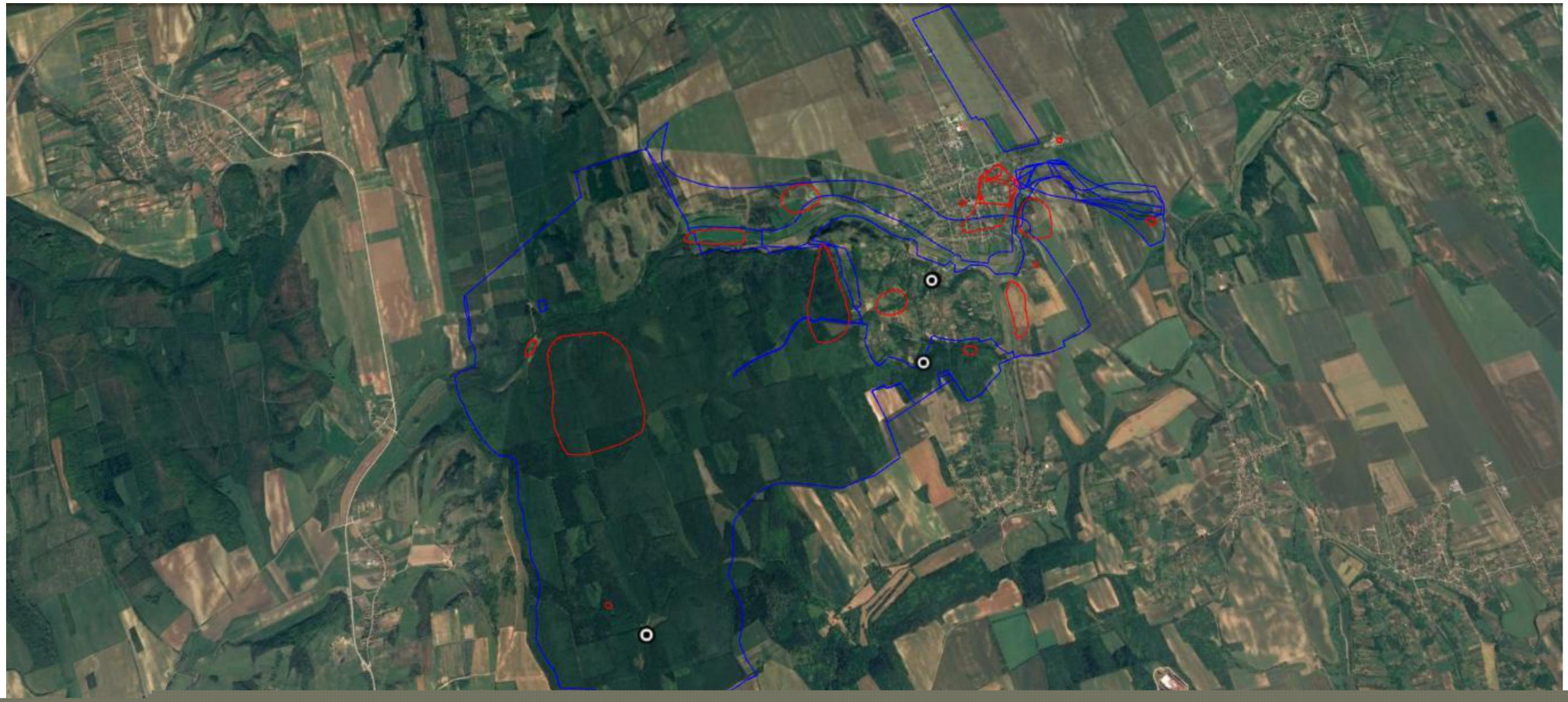

Somogy	Ságvár	0225/21	régészeti lelőhely	48128	Újmajori téglaégető
Somogy	Ságvár	0225/22	régészeti lelőhely	48128	Újmajori téglaégető
Somogy	Ságvár	0225/24	régészeti lelőhely	48128	Újmajori téglaégető
Somogy	Ságvár	0229	régészeti lelőhely	48128	Újmajori téglaégető
Somogy	Ságvár	0230/2	régészeti lelőhely	48128	Újmajori téglaégető
Somogy	Ságvár	041	régészeti lelőhely	51158	Ady E.u. 40.
Somogy	Ságvár	042	régészeti lelőhely	51158	Ady E.u. 40.
Somogy	Ságvár	043	régészeti lelőhely	20404	Belső erőd
				51158	Ady E.u. 40.
Somogy	Ságvár	044	régészeti lelőhely	51158	Ady E.u. 40.
Somogy	Ságvár	046/1	régészeti lelőhely	48122	Tömlőc-hegy
Somogy	Ságvár	049/1	régészeti lelőhely	48122	Tömlőc-hegy
Somogy	Ságvár	049/2	régészeti lelőhely	48122	Tömlőc-hegy
Somogy	Ságvár	049/3	régészeti lelőhely	48122	Tömlőc-hegy
Somogy	Ságvár	050	régészeti lelőhely	48122	Tömlőc-hegy
Somogy	Ságvár	051/1	régészeti lelőhely	48122	Tömlőc-hegy
Somogy	Ságvár	051/2	régészeti lelőhely	48122	Tömlőc-hegy
Somogy	Ságvár	052	régészeti lelőhely	48122	Tömlőc-hegy
Somogy	Ságvár	061	régészeti lelőhely	48122	Tömlőc-hegy
Somogy	Ságvár	062/2	régészeti lelőhely	48157	Halastó
Somogy	Ságvár	062/3	régészeti lelőhely	48157	Halastó
Somogy	Ságvár	074/21	régészeti lelőhely	48122	Tömlőc-hegy
Somogy	Ságvár	074/5	régészeti lelőhely	48122	Tömlőc-hegy
Somogy	Ságvár	076/9	régészeti lelőhely	54682	Csályi-dűlő (Nyim és Som felé vezető út között)
Somogy	Ságvár	078/10	régészeti lelőhely	58576	Nyim és Ságvár között
Somogy	Ságvár	078/11	régészeti lelőhely	58576	Nyim és Ságvár között
Somogy	Ságvár	078/14	régészeti lelőhely	58576	Nyim és Ságvár között
Somogy	Ságvár	078/15	régészeti lelőhely	58576	Nyim és Ságvár között
Somogy	Ságvár	078/16	régészeti lelőhely	58576	Nyim és Ságvár között
Somogy	Ságvár	078/17	régészeti lelőhely	58576	Nyim és Ságvár között
Somogy	Ságvár	078/18	régészeti lelőhely	58576	Nyim és Ságvár között
Somogy	Ságvár	078/5	régészeti lelőhely	58576	Nyim és Ságvár között
Somogy	Ságvár	079/2	régészeti lelőhely	58576	Nyim és Ságvár között
Somogy	Ságvár	1671/1	régészeti lelőhely	48126	Horhosi - dűlő
Somogy	Ságvár	1671/2	régészeti lelőhely	48126	Horhosi - dűlő
Somogy	Ságvár	1671/3	régészeti lelőhely	48126	Horhosi - dűlő
Somogy	Ságvár	1673	régészeti lelőhely	48126	Horhosi - dűlő
Somogy	Ságvár	1674	régészeti lelőhely	48126	Horhosi - dűlő

Somogy	Ságvár	1685	régészeti lelőhely	48126	Horhosi - dűlő
Somogy	Ságvár	1686/1	régészeti lelőhely	48126	Horhosi - dűlő
Somogy	Ságvár	1687	régészeti lelőhely	48126	Horhosi - dűlő
Somogy	Ságvár	1688/1	régészeti lelőhely	48126	Horhosi - dűlő
Somogy	Ságvár	1688/3	régészeti lelőhely	48126	Horhosi - dűlő
Somogy	Ságvár	1688/4	régészeti lelőhely	48126	Horhosi - dűlő
Somogy	Ságvár	1689/1	régészeti lelőhely	48126	Horhosi - dűlő
Somogy	Ságvár	1689/2	régészeti lelőhely	48126	Horhosi - dűlő
Somogy	Ságvár	1690/1	régészeti lelőhely	48126	Horhosi - dűlő
Somogy	Ságvár	1690/2	régészeti lelőhely	48126	Horhosi - dűlő
Somogy	Ságvár	1690/3	régészeti lelőhely	48126	Horhosi - dűlő
Somogy	Ságvár	1756	régészeti lelőhely	48126	Horhosi - dűlő
Somogy	Ságvár	1762	régészeti lelőhely	48126	Horhosi - dűlő
Somogy	Ságvár	1763	régészeti lelőhely	48126	Horhosi - dűlő
Somogy	Ságvár	1764/1	régészeti lelőhely	48126	Horhosi - dűlő
Somogy	Ságvár	1764/2	régészeti lelőhely	48126	Horhosi - dűlő
Somogy	Ságvár	1765/1	régészeti lelőhely	48126	Horhosi - dűlő
Somogy	Ságvár	1765/2	régészeti lelőhely	48126	Horhosi - dűlő
Somogy	Ságvár	1766	régészeti lelőhely	48126	Horhosi - dűlő
Somogy	Ságvár	1767	régészeti lelőhely	48126	Horhosi - dűlő
Somogy	Ságvár	1768	régészeti lelőhely	48126	Horhosi - dűlő
Somogy	Ságvár	1769	régészeti lelőhely	48126	Horhosi - dűlő
Somogy	Ságvár	1770/1	régészeti lelőhely	48126	Horhosi - dűlő
Somogy	Ságvár	1770/2	régészeti lelőhely	48126	Horhosi - dűlő
Somogy	Ságvár	1770/3	régészeti lelőhely	48126	Horhosi - dűlő
Somogy	Ságvár	1771/1	régészeti lelőhely	48126	Horhosi - dűlő
Somogy	Ságvár	1772	régészeti lelőhely	48126	Horhosi - dűlő
Somogy	Ságvár	1792	régészeti lelőhely	48126	Horhosi - dűlő
Somogy	Ságvár	1793/5	régészeti lelőhely	48126	Horhosi - dűlő
Somogy	Ságvár	1793/6	régészeti lelőhely	48126	Horhosi - dűlő
Somogy	Ságvár	1793/7	régészeti lelőhely	48126	Horhosi - dűlő
Somogy	Ságvár	1795/3	régészeti lelőhely	48126	Horhosi - dűlő
Somogy	Ságvár	1795/4	régészeti lelőhely	48126	Horhosi - dűlő

Somogy	Ságvár	277	régészeti lelőhely	51158	Ady E.u. 40.
Somogy	Ságvár	278	régészeti lelőhely	51158	Ady E.u. 40.
Somogy	Ságvár	279/3	régészeti lelőhely	51158	Ady E.u. 40.
Somogy	Ságvár	279/4	régészeti lelőhely	51158	Ady E.u. 40.
Somogy	Ságvár	280/3	régészeti lelőhely	51158	Ady E.u. 40.
Somogy	Ságvár	280/4	régészeti lelőhely	51158	Ady E.u. 40.
Somogy	Ságvár	281/3	régészeti lelőhely	51158	Ady E.u. 40.
Somogy	Ságvár	281/4	régészeti lelőhely	51158	Ady E.u. 40.
Somogy	Ságvár	282/2	régészeti lelőhely	51158	Ady E.u. 40.
Somogy	Ságvár	282/3	régészeti lelőhely	51158	Ady E.u. 40.
Somogy	Ságvár	282/4	régészeti lelőhely	51158	Ady E.u. 40.
Somogy	Ságvár	283/2	régészeti lelőhely	51158	Ady E.u. 40.
Somogy	Ságvár	283/3	régészeti lelőhely	51158	Ady E.u. 40.
Somogy	Ságvár	283/4	régészeti lelőhely	51158	Ady E.u. 40.
Somogy	Ságvár	284/3	régészeti lelőhely	51158	Ady E.u. 40.
Somogy	Ságvár	284/4	régészeti lelőhely	51158	Ady E.u. 40.
Somogy	Ságvár	285/3	régészeti lelőhely	51158	Ady E.u. 40.
Somogy	Ságvár	285/4	régészeti lelőhely	51158	Ady E.u. 40.
Somogy	Ságvár	286/3	régészeti lelőhely	51158	Ady E.u. 40.
Somogy	Ságvár	286/4	régészeti lelőhely	51158	Ady E.u. 40.
Somogy	Ságvár	287/3	régészeti lelőhely	51158	Ady E.u. 40.
Somogy	Ságvár	287/4	régészeti lelőhely	51158	Ady E.u. 40.
Somogy	Ságvár	288/3	régészeti lelőhely	51158	Ady E.u. 40.
Somogy	Ságvár	288/4	régészeti lelőhely	51158	Ady E.u. 40.
Somogy	Ságvár	289/3	régészeti lelőhely	51158	Ady E.u. 40.
Somogy	Ságvár	289/4	régészeti lelőhely	51158	Ady E.u. 40.
Somogy	Ságvár	290/3	régészeti lelőhely	51158	Ady E.u. 40.
Somogy	Ságvár	290/4	régészeti lelőhely	51158	Ady E.u. 40.
Somogy	Ságvár	291/3	régészeti lelőhely	51158	Ady E.u. 40.
Somogy	Ságvár	291/4	régészeti lelőhely	51158	Ady E.u. 40.
Somogy	Ságvár	337	régészeti lelőhely	51158	Ady E.u. 40.
Somogy	Ságvár	341	régészeti lelőhely	51158	Ady E.u. 40.
Somogy	Ságvár	342	régészeti lelőhely	51158	Ady E.u. 40.
Somogy	Ságvár	343	régészeti lelőhely	51158	Ady E.u. 40.
Somogy	Ságvár	344	régészeti lelőhely	51158	Ady E.u. 40.
Somogy	Ságvár	349/6	régészeti lelőhely	51158	Ady E.u. 40.
Somogy	Ságvár	350	régészeti lelőhely	51158	Ady E.u. 40.
Somogy	Ságvár	351/1	régészeti lelőhely	51158	Ady E.u. 40.

Somogy	Ságvár	351/2	régészeti lelőhely	51158	Ady E.u. 40.
Somogy	Ságvár	352	régészeti lelőhely	51158	Ady E.u. 40.
Somogy	Ságvár	353	régészeti lelőhely	51158	Ady E.u. 40.
Somogy	Ságvár	354	régészeti lelőhely	51158	Ady E.u. 40.
Somogy	Ságvár	355	régészeti lelőhely	51158	Ady E.u. 40.
Somogy	Ságvár	356	régészeti lelőhely	51158	Ady E.u. 40.
Somogy	Ságvár	357	régészeti lelőhely	51158	Ady E.u. 40.
Somogy	Ságvár	358	műemléki környezet	4595 [29603]	R. k. templom ex-lege műemléki környezete
			régészeti lelőhely	51158	Ady E.u. 40.
Somogy	Ságvár	359	műemléki környezet	4595 [29603]	R. k. templom ex-lege műemléki környezete
Somogy	Ságvár	375/12	műemléki környezet	4595 [29603]	R. k. templom ex-lege műemléki környezete
Somogy	Ságvár	375/13	műemléki környezet	4595 [29603]	R. k. templom ex-lege műemléki környezete
Somogy	Ságvár	376	műemléki környezet	4595 [29603]	R. k. templom ex-lege műemléki környezete
Somogy	Ságvár	377/1	régészeti lelőhely	51158	Ady E.u. 40.
Somogy	Ságvár	381	régészeti lelőhely	48122	Tömlőc-hegy
Somogy	Ságvár	382	régészeti lelőhely	48122	Tömlőc-hegy
Somogy	Ságvár	401	régészeti lelőhely	51158	Ady E.u. 40.
Somogy	Ságvár	402	régészeti lelőhely	51158	Ady E.u. 40.
Somogy	Ságvár	403	régészeti lelőhely	51158	Ady E.u. 40.
Somogy	Ságvár	404	régészeti lelőhely	51158	Ady E.u. 40.
Somogy	Ságvár	405	régészeti lelőhely	51158	Ady E.u. 40.
Somogy	Ságvár	406	régészeti lelőhely	51158	Ady E.u. 40.
Somogy	Ságvár	407/1	régészeti lelőhely	51158	Ady E.u. 40.
Somogy	Ságvár	407/2	régészeti lelőhely	51158	Ady E.u. 40.
Somogy	Ságvár	408/2	régészeti lelőhely	51158	Ady E.u. 40.
Somogy	Ságvár	408/3	régészeti lelőhely	51158	Ady E.u. 40.
Somogy	Ságvár	408/4	régészeti lelőhely	51158	Ady E.u. 40.
Somogy	Ságvár	408/5	régészeti lelőhely	51158	Ady E.u. 40.
Somogy	Ságvár	408/6	régészeti lelőhely	51158	Ady E.u. 40.
Somogy	Ságvár	408/7	régészeti lelőhely	51158	Ady E.u. 40.
Somogy	Ságvár	410	régészeti lelőhely	51158	Ady E.u. 40.
Somogy	Ságvár	411	régészeti lelőhely	51158	Ady E.u. 40.
Somogy	Ságvár	412	régészeti lelőhely	51158	Ady E.u. 40.
Somogy	Ságvár	413	régészeti lelőhely	51158	Ady E.u. 40.
Somogy	Ságvár	414/1	régészeti lelőhely	51158	Ady E.u. 40.

Somogy	Ságvár	433	kiemelten védett régészeti lelőhely	20404	Belső erőd
			régészeti lelőhely	51158	Ady E.u. 40.
Somogy	Ságvár	434	kiemelten védett régészeti lelőhely	20404	Belső erőd
			régészeti lelőhely	51158	Ady E.u. 40.
Somogy	Ságvár	435	kiemelten védett régészeti lelőhely	20404	Belső erőd
			régészeti lelőhely	51158	Ady E.u. 40.
Somogy	Ságvár	436	kiemelten védett régészeti lelőhely	20404	Belső erőd
			régészeti lelőhely	51158	Ady E.u. 40.
Somogy	Ságvár	437	kiemelten védett régészeti lelőhely	20404	Belső erőd
			régészeti lelőhely	51158	Ady E.u. 40.
Somogy	Ságvár	438	kiemelten védett régészeti lelőhely	20404	Belső erőd
			régészeti lelőhely	51158	Ady E.u. 40.
Somogy	Ságvár	439	kiemelten védett régészeti lelőhely	20404	Belső erőd
			régészeti lelőhely	51158	Ady E.u. 40.
Somogy	Ságvár	440	kiemelten védett régészeti lelőhely	20404	Belső erőd
			régészeti lelőhely	51158	Ady E.u. 40.
Somogy	Ságvár	441	régészeti lelőhely	20404	Belső erőd
				51158	Ady E.u. 40.
Somogy	Ságvár	442	régészeti lelőhely	20404	Belső erőd
				51158	Ady E.u. 40.
Somogy	Ságvár	443	régészeti lelőhely	20404	Belső erőd
				51158	Ady E.u. 40.
Somogy	Ságvár	444	kiemelten védett régészeti lelőhely	20404	Belső erőd
			régészeti lelőhely	51158	Ady E.u. 40.
Somogy	Ságvár	445	régészeti lelőhely	20404	Belső erőd
				51158	Ady E.u. 40.
Somogy	Ságvár	446	régészeti lelőhely	20404	Belső erőd
				51158	Ady E.u. 40.
Somogy	Ságvár	447	műemléki környezet	4597 [29606]	Ref. templom ex-lege műemléki környezete
			régészeti lelőhely	20404	Belső erőd
				51158	Ady E.u. 40.

Somogy	Ságvár	448	kiemelten védett régészeti lelőhely	20404	Belső erőd
			régészeti lelőhely	51158	Ady E.u. 40.
Somogy	Ságvár	449	kiemelten védett régészeti lelőhely	20404	Belső erőd
			régészeti lelőhely	51158	Ady E.u. 40.
Somogy	Ságvár	450/1	régészeti lelőhely	20404	Belső erőd
				51158	Ady E.u. 40.
Somogy	Ságvár	450/2	régészeti lelőhely	20404	Belső erőd
Somogy	Ságvár	451	kiemelten védett régészeti lelőhely	20404	Belső erőd
			régészeti lelőhely	51158	Ady E.u. 40.
Somogy	Ságvár	452	kiemelten védett régészeti lelőhely	20404	Belső erőd
			régészeti lelőhely	51158	Ady E.u. 40.
Somogy	Ságvár	453	kiemelten védett régészeti lelőhely	20404	Belső erőd
			régészeti lelőhely	51158	Ady E.u. 40.
Somogy	Ságvár	454	régészeti lelőhely	20404	Belső erőd
				51158	Ady E.u. 40.
Somogy	Ságvár	455	kiemelten védett régészeti lelőhely	20404	Belső erőd
			régészeti lelőhely	51158	Ady E.u. 40.
Somogy	Ságvár	456	kiemelten védett régészeti lelőhely	20404	Belső erőd
			régészeti lelőhely	51158	Ady E.u. 40.
Somogy	Ságvár	457	kiemelten védett régészeti lelőhely	20404	Belső erőd
			régészeti lelőhely	51158	Ady E.u. 40.
Somogy	Ságvár	458/1	kiemelten védett régészeti lelőhely	20404	Belső erőd
			régészeti lelőhely	51158	Ady E.u. 40.
Somogy	Ságvár	458/2	kiemelten védett régészeti lelőhely	20404	Belső erőd
			régészeti lelőhely	51158	Ady E.u. 40.
Somogy	Ságvár	458/3	régészeti lelőhely	20404	Belső erőd
				51158	Ady E.u. 40.
Somogy	Ságvár	459	régészeti lelőhely	51158	Ady E.u. 40.
Somogy	Ságvár	460	kiemelten védett régészeti lelőhely	20404	Belső erőd
			régészeti lelőhely	51158	Ady E.u. 40.
Somogy	Ságvár	461	régészeti lelőhely	20404	Belső erőd

				51158	Ady E.u. 40.
Somogy	Ságvár	462	régészeti lelőhely	20404	Belső erőd
				51158	Ady E.u. 40.
Somogy	Ságvár	463/1	régészeti lelőhely	20404	Belső erőd
				51158	Ady E.u. 40.
Somogy	Ságvár	463/2	régészeti lelőhely	20404	Belső erőd
				51158	Ady E.u. 40.
Somogy	Ságvár	464	kiemelten védett régészeti lelőhely	20404	Belső erőd
			régészeti lelőhely	51158	Ady E.u. 40.
Somogy	Ságvár	465	kiemelten védett régészeti lelőhely	20404	Belső erőd
			régészeti lelőhely	51158	Ady E.u. 40.
Somogy	Ságvár	466/3	kiemelten védett régészeti lelőhely	20404	Belső erőd
			régészeti lelőhely	51158	Ady E.u. 40.
Somogy	Ságvár	466/4	kiemelten védett régészeti lelőhely	20404	Belső erőd
			régészeti lelőhely	51158	Ady E.u. 40.
Somogy	Ságvár	466/5	kiemelten védett régészeti lelőhely	20404	Belső erőd
			régészeti lelőhely	51158	Ady E.u. 40.
Somogy	Ságvár	466/6	kiemelten védett régészeti lelőhely	20404	Belső erőd
			régészeti lelőhely	51158	Ady E.u. 40.
Somogy	Ságvár	467	régészeti lelőhely	20404	Belső erőd
				51158	Ady E.u. 40.
Somogy	Ságvár	468	kiemelten védett régészeti lelőhely	20404	Belső erőd
			régészeti lelőhely	51158	Ady E.u. 40.
Somogy	Ságvár	469	régészeti lelőhely	20404	Belső erőd
				51158	Ady E.u. 40.
Somogy	Ságvár	472	kiemelten védett régészeti lelőhely	20404	Belső erőd
			régészeti lelőhely	51158	Ady E.u. 40.
Somogy	Ságvár	473	kiemelten védett régészeti lelőhely	20404	Belső erőd
			régészeti lelőhely	51158	Ady E.u. 40.
Somogy	Ságvár	474	kiemelten védett régészeti lelőhely	20404	Belső erőd
			régészeti lelőhely	51158	Ady E.u. 40.

Somogy	Ságvár	475	kiemelten védett régészeti lelőhely	20404	Belső erőd
			régészeti lelőhely	51158	Ady E.u. 40.
Somogy	Ságvár	476	régészeti lelőhely	20404	Belső erőd
				51158	Ady E.u. 40.
Somogy	Ságvár	477	kiemelten védett régészeti lelőhely	20404	Belső erőd
			régészeti lelőhely	51158	Ady E.u. 40.
Somogy	Ságvár	478	kiemelten védett régészeti lelőhely	20404	Belső erőd
			régészeti lelőhely	51158	Ady E.u. 40.
Somogy	Ságvár	479	kiemelten védett	20404	Belső erőd

Somogy	Ságvár	488	műemlék	4597 [8063]	Ref. templom
			régészeti lelőhely	20404	Belső erőd
				51158	Ady E.u. 40.
Somogy	Ságvár	489	műemléki környezet	4597 [29606]	Ref. templom ex-lege műemléki környezete
			régészeti lelőhely	20404	Belső erőd
				51158	Ady E.u. 40.
Somogy	Ságvár	490	régészeti lelőhely	20404	Belső erőd
				51158	Ady E.u. 40.
Somogy	Ságvár	491	régészeti lelőhely	51158	Ady E.u. 40.
Somogy	Ságvár	492	régészeti lelőhely	51158	Ady E.u. 40.
Somogy	Ságvár	508	régészeti lelőhely	20404	Belső erőd
				51158	Ady E.u. 40.
Somogy	Ságvár	509	régészeti lelőhely	20404	Belső erőd
				51158	Ady E.u. 40.
Somogy	Ságvár	523	régészeti lelőhely	51158	Ady E.u. 40.
Somogy	Ságvár	526/2	régészeti lelőhely	20404	Belső erőd
				51158	Ady E.u. 40.
Somogy	Ságvár	527	régészeti lelőhely	20404	Belső erőd
				51158	Ady E.u. 40.
Somogy	Ságvár	528	régészeti lelőhely	20404	Belső erőd
				51158	Ady E.u. 40.
Somogy	Ságvár	532	régészeti lelőhely	20404	Belső erőd
				51158	Ady E.u. 40.
Somogy	Ságvár	533	régészeti lelőhely	20404	Belső erőd
				51158	Ady E.u. 40.
Somogy	Ságvár	535/1	régészeti lelőhely	51158	Ady E.u. 40.
Somogy	Ságvár	535/2	régészeti lelőhely	51158	Ady E.u. 40.
Somogy	Ságvár	535/3	régészeti lelőhely	51158	Ady E.u. 40.
Somogy	Ságvár	535/4	régészeti lelőhely	51158	Ady E.u. 40.
Somogy	Ságvár	536	régészeti lelőhely	51158	Ady E.u. 40.
Somogy	Ságvár	537/3	régészeti lelőhely	51158	Ady E.u. 40.
Somogy	Ságvár	537/6	régészeti lelőhely	51158	Ady E.u. 40.
Somogy	Ságvár	538/1	régészeti lelőhely	51158	Ady E.u. 40.
Somogy	Ságvár	538/2	régészeti lelőhely	51158	Ady E.u. 40.
Somogy	Ságvár	538/3	régészeti lelőhely	51158	Ady E.u. 40.
Somogy	Ságvár	539/2	régészeti lelőhely	51158	Ady E.u. 40.
Somogy	Ságvár	539/3	régészeti lelőhely	51158	Ady E.u. 40.

Somogy	Ságvár	539/4	régészeti lelőhely	51158	Ady E.u. 40.
Somogy	Ságvár	539/6	régészeti lelőhely	51158	Ady E.u. 40.
Somogy	Ságvár	539/7	régészeti lelőhely	51158	Ady E.u. 40.
Somogy	Ságvár	539/8	régészeti lelőhely	51158	Ady E.u. 40.
Somogy	Ságvár	539/9	régészeti lelőhely	51158	Ady E.u. 40.
Somogy	Ságvár	540	régészeti lelőhely	51158	Ady E.u. 40.
Somogy	Ságvár	541/4	régészeti lelőhely	51158	Ady E.u. 40.

3. melléklet a 21/2018. (XII. 7.) önkormányzati rendelethez

A felszíni energiaellátási és elektronikus hírközlési sajátos építmények, műtárgyak elhelyezésére nem alkalmas területek térképi ábrázolása

4. melléklet a 21/2018. (XII. 7.) önkormányzati rendelethez

NYOMTATVÁNY

településképi véleményezési eljárás kérelmezéséhez

építtető vagy kérelmező neve:	
építtető vagy kérelmező lakcíme: (szervezet esetén székhelye)	
tervezett és véleményezésre kért építési tevékenység:	
a tervezett építési tevékenység helye és a telek helyrajzi száma:	
a tervezett építési tevékenység tárgya és rövid leírása:	
felelős tervező neve:	
tervezési jogosultság száma:	
tervező értesítési címe, telefonszáma, email címe:	
ÉTDR azonosító:	
a tervezett építési tevékenységgel kapcsolatos előzmények:	
amennyiben a tervezés szerzői jogot érinti, úgy a korábbi tervező neve:	

(dátum) (aláírás)

5. melléklet a 21/2018. (XII. 7.) önkormányzati rendelethez

NYOMTATVÁNY

településképi bejelentési eljáráshoz

bejelentő neve, telefonszáma:	
bejelentő lakcíme: (szervezet esetén székhelye)	
tervezett tevékenység:	
a tervezett tevékenység helye és a telek helyrajzi száma:	
a tevékenység elvégzésének tervezett időtartama: tervezett kezdete és befejezése)	
felelős tervező neve:	
tervezési jogosultság száma:	
tervező értesítési címe, telefonszáma, email címe:	
a bejelentéssel kapcsolatos előzmények:	
amennyiben a tervezés szerzői jogot érinti, úgy a korábbi tervező neve:	
beadott dokumentációrészek megnevezése: (a kérelem tárgyának megfelelően)	**1.** műszaki leírás, a telepítésről és az építészeti kialakításról **2.** helyszínrajz a szomszédos építmények és a terepviszonyok feltüntetésével **3.** alaprajz **4.** homlokzat **5.** utcaképi vázlat **6.** színterv **7.** látványterv **8.** egyéb:

(dátum) (aláírás)

SÁGVÁR KÖZSÉG POLGÁRMESTERE

8654 Ságvár, Fő u. 16.
Tel: 84/580-022/13 Fax: 84/380-011
E-mail: polgarmester@sagvar.hu

MEGHÍVÓ

Ságvár Község Önkormányzatának Képviselő-testülete

2021. október 27-én (szerdán) 14.00 órakor

tartja rendkívüli, nyilvános testületi ülését,

amelyre ezúton tisztelettel meghívom.

Az ülés helye: Ságvári Közös Önkormányzati Hivatal nagyterme – Ságvár, Fő utca 16.

Napirendi pontok:

1. **Somi Levente képviselő megbízólevelének átadása és eskütétele.**
   Előterjesztő: Boda Csaba a Ságvári Helyi Választási Bizottság elnöke
2. **Képviselői megbízás megszűnése miatt a képviselő-testület bizottságait érintő döntések meghozatala.**
   Előterjesztő: Kecskés Gábor polgármester (Szóbeli előterjesztés.)
3. **A településkép védelméről szóló 21/2018. (XII. 7.) önkormányzati rendelet módosítása.**
   Előterjesztő: Kecskés Gábor polgármester (Írásbeli előterjesztés.)
4. **Döntés a Magyar Falu Program keretében „Kommunális eszköz beszerzése" alprogramhoz (MFP-KOEB/2021) kapcsolódóan 1 db Fiat Ducato Maxi duplakabin 3,5t 3,3 Mjet XLWB autó beszerzése érdekében a szállító kiválasztásáról.**
   Előterjesztő: Kecskés Gábor polgármester (Szóbeli előterjesztés.)

Kérem, hogy az ülésen, a fenti helyen és időben szíveskedjen megjelenni.

listás választás vagy az egyéni választókerületi választás szavazóköri eredményeit, és megállapítja a választás eredményét.

A Ve. 207. § (2) bekezdése alapján a megüresedett mandátum időközi választás nélküli betöltése esetén a mandátum kiadásáról szóló határozat jogerőre emelkedését követő öt munkanapon belül kell átadni a megbízólevelet a képviselőnek.
A fentiek alapján a Ságvári Helyi Választási Bizottság **2/2021. (X. 19.) bizottsági határozatával megállapította, hogy** Ságvár településen Bodóné Császár Anna önkormányzati képviselő megbízatása halálával – 2021. szeptember 30. napjával – megszűnt. Az erről szóló határozat 2021. október 22-én 16 óra 01 perckor emelkedett jogerőre.

A HVB Bodóné Császár Anna önkormányzati képviselő halála miatt Ságvár településen megüresedett képviselői mandátumot Somi Levente, mint a következő legtöbb szavazatot elért (185 szavazat) egyéni listás független jelölt részére adja ki.

A HVB 4/2019. (VIII. 15.) bizottsági határozatával elfogadott ügyrendjének III. pont 4. alpontjának b) pontja alapján jelen határozat jogerőre emelkedését követő öt munkanapon belül, átruházott hatáskörben a HVB elnöke adja át Somi Levente részére megbízólevelét, amely az eskületétellel együtt a testületi ülés 1. napirendje keretében megtörtént.

2. <u>Somi Levente pénzügyi bizottsági tagságának megszűnése.</u>

Somi Leventét Ságvár Község Önkormányzatának Képviselő-testülete alakuló ülésén 115/2019. (X. 21.) határozatával a pénzügyi bizottság nem képviselő tagjának megválasztotta. Ezt a tisztségét képviselővé történő megválasztását követően, jogállásában történő változás miatt nem töltheti be. Javaslom, hogy a képviselő-testület Somi Levente pénzügyi bizottságban betöltött nem képviselő tagságát a fentiek miatt szüntesse meg.

<u>Határozati javaslat</u>
Somi Levente pénzügyi bizottságban betöltött nem képviselő tisztségének megszüntetése.

Ságvár Község Önkormányzatának Képviselő-testülete az Mötv. 58. § (2) bekezdése alapján úgy határoz, hogy képviselővé való megválasztása miatt Somi Levente pénzügyi bizottságban betöltött nem képviselő tagságát megszünteti.

határidő: azonnal
felelős: Kecskés Gábor polgármester

3. <u>Javaslatok a bizottságok személyi összetételének megváltoztatására.</u>

Bodóné Császár Anna néhai képviselő a képviselő-testület 116/2019. (X. 21.) önkormányzati határozatával a szociális bizottság elnökének, 112/2019. (X. 21.) önkormányzati határozatával pedig a jogi és ügyrendi bizottság tagjának választotta meg. Bodóné Császár Anna képviselő megbízatása az Mötv. 29. § (1) bekezdésének i) pontja alapján halálával 2021. szeptember 30-án megszűnt.

Az Mötv. 58. § (1) bekezdése alapján a bizottság elnökének és tagjainak megbízatása a képviselő-testület által történő megválasztással jön létre, a képviselő-testület megbízatásának időtartamára. A bizottság elnökét és - az elnökkel együtt számított - tagjainak több mint a felét az önkormányzati képviselők közül kell választani. Nem lehet a bizottság elnöke vagy tagja a polgármester.
(2) A képviselő-testület a bizottság személyi összetételét, létszámát a polgármester előterjesztésére bármikor megváltoztathatja, a kötelezően létrehozandó bizottság kivételével a bizottságot megszüntetheti.

A megüresedett szociális bizottsági elnöki, valamint jogi és ügyrendi képviselői helyekre, továbbá a pénzügyi bizottság nem képviselői helyére új személyeket szükséges választani.

3.1. Döntés zárt vagy nyilvános ülés tartásáról.

Az Mötv. 46. § (1) bekezdés b) pontja alapján az érintett kérésére a képviselő-testület zárt ülést tart választás és állásfoglalást érintő személyi ügy tárgyalásakor. Mivel a bizottság elnökét és tagját a testület tagjai közül fogják megválasztani, dönteniük kell arról, hogy ezt zárt ülés keretében teszik-e. Az eddigi gyakorlatnak megfelelően javasolom, hogy a bizottság elnökének és tagjainak megválasztása ne zárt ülés keretén belül történjen.

3.2. Döntés titkos vagy nyílt szavazással történő választásról.

A hatályos SZMSZ-ben nem került szabályozásra a bizottsági tagok és elnökök megválasztásának rendje, így először arról kell dönteni, hogy titkos vagy nyílt szavazással választják-e meg a tagokat és az elnököt. A nyílt vagy titkos szavazásra vonatkozó javaslat ügyrendi kérdés, elfogadásához a jelenlévő tagok egyszerű többségi szavazata szükséges. Az eddigi gyakorlatnak megfelelően javasolom, hogy a bizottsági tagok és elnök megválasztása nyílt szavazással történjen.

3.3. Javaslat a szociális bizottság megszüntetésére.

A képviselő-testület alakuló ülésén határozott szociális bizottságának felállításáról. A bizottság nem kötelezően létrehozandó szerv. A bizottságra a testület egyetlen hatáskört ruházott át: a helyi szociális rendeletben meghatározott eseti települési támogatás megállapításával kapcsolatos hatáskör gyakorlását.
A hatósági eljárás során az általános közigazgatási rendtartásról szóló törvény rendelkezéseit kell alkalmazni, amely alapján a kérelmeket a beérkezésüket követő 8 napon belül kell elbírálni.
Az eseti támogatás azon szociálisan rászoruló személy részére nyújtható, aki létfenntartást veszélyeztető rendkívüli élethelyzetbe került, valamin időszakosan vagy tartósan létfenntartási gonddal küzd, és önmaga, illetve családja létfenntartásáról más módon nem tud gondoskodni, vagy alkalmanként jelentkező többletkiadások miatt anyagi segítségre szorul.

A fentiek alapján a szakszerűség, egyszerűség és az ügyféllel való együttműködés követelményének megfelelően, a jogszabályban meghatározott határidőn belül, észszerű időben való eljárásnak való megfelelés érdekében, az ügyfelek érdekeit szem előtt tartva, megfelelve a jogszerűség és hatékonyság elveinek a fenti hatáskör jegyzői hatáskörbe történő átruházását javaslom. A társtelepülések esetében a kezdetektől jegyzői hatáskörben van az eseti támogatások megállapítása, Ságvár esetében is volt egy időszak, amikor jegyzői hatáskörben volt az eseti támogatások megállapításának joga. A települési támogatásról szóló rendeletben a testület megfelelően körülhatárolta az eseti támogatás nyújtásának eseteit, mérlegelési jogkör csak az adható összeg mértéke tekintetében van. Az elmúlt évek tapasztalatai alapján a létfenntartást veszélyeztető élethelyzetbe került rászorulók esetében a leggyorsabb segítséget abban az esetben tudja az önkormányzat nyújtani, ha nem bizottsági hatáskörben van a támogatás odaítélésének hatásköre. Jegyzői hatáskör esetében biztosított a rászorulók támogatása a lehető legrövidebb időn belül, akár a kérelem benyújtásának napján, vagy másnapján támogatásban részesíthető a rászoruló.

A szociális bizottság tagjai az ügyfelek érdekeit szem előtt tartva, szintén a hatáskör átruházását javasolják.

A szociális bizottság tagjaival történt konzultációt követően, a bizottság SZMSZ-ben rögzített további feladatait áttekintve megállapítható, hogy a hatáskörébe utalt egyéb feladatokat a testület is el tudja látni, így további működtetése nem szükséges.
A bizottság megszüntetésével felszabadult tiszteletdíjak, a képviselői tiszteletdíjak összegébe kerülnek beépítésre.

Az Mötv. 58. § (2) bekezdése alapján a fentiekben ismertetett indokok alapján javaslom, hogy a képviselő-testület szüntesse meg szociális bizottságát.

Határozati javaslat

döntés Ságvár Község Önkormányzata Képviselő-testülete
Szociális Bizottságának megszüntetéséről

Ságvár Község Önkormányzatának Képviselő-testülete úgy határoz, hogy szociális bizottságát megszünteti.

A képviselő-testület megállapítja, hogy a szociális bizottság képviselő tagjainak - Bodó Ferencné és Sárvári Norbert -, valamint nem képviselő tagjainak – Kiss László, Szabóné Szentpéteri Violetta – megbízatása a testület döntését követően megszűnik.
A képviselő-testület úgy határoz, hogy a szociális bizottság megszűnésével kapcsolatos rendelet módosításokat 2021. október 27-i ülésén megalkotja.

határidő: azonnal.
felelős: Kecskés Gábor polgármester

3.4. <u>A szociális bizottság megszűnésével kapcsolatos rendelet módosítások.</u>

1. A képviselő-testület szervezeti és működési szabályzatáról szóló 18/2014. (XI. 27.) önkormányzati rendelet módosítása:
   - A 97. § (1) bekezdés c) pont hatályon kívül helyezése: „A képviselő-testület állandó bizottságai: c) a szocális bizottság."
   - A 109. § hatályon kívül helyezése:
     „(1) A Szociális Bizottság hatáskörei különösen:
     a) figyelemmel kíséri az Önkormányzat területén az egészségügyi és szociális ellátást,
     b) segíti a gyermek- és ifjúságvédelmi feladatok ellátását,
     c) működési területén ellenőrzi a lakosság panaszainak, javaslatainak intézését,
     d) ellátja a külön önkormányzati rendeletben átruházott hatásköröket,
     e) véleményezi a képviselő-testület elé kerülő szociális tárgyú előterjesztéseket.
     (2) A szociális bizottság tagjainak száma öt fő, amelyből két fő nem önkormányzati képviselő tag.
     (3) A szociális bizottság nem önkormányzati képviselői az egyes vagyonnyilatkozat-tételi kötelezettségekről szóló 2007. évi CLII. törvény 3.§ (3) bekezdés eb) és ec) pontjában meghatározott javaslattételre, döntésre, ellenőrzésre jogosult.
   - Az 5. melléklet 3. pontjának hatályon kívül helyezése:
     <u>„3.A szociális bizottságra átruházott hatáskörök:</u>
     1. A helyi szociális rendeletben meghatározott eseti települési támogatás megállapításával kapcsolatos hatáskör gyakorlása."
   - Az 5. melléklet 2. pontjában kibővítése az alábbiak szerint:
     2. <u>„A jegyzőre átruházott hatáskörök:</u>
     A helyi szociális rendeletben meghatározott eseti települési támogatás megállapításával kapcsolatos hatáskör gyakorlása.

2.A települési támogatásokról szóló 15/2019. (VII. 12.) önkormányzati rendelet módosítása:
   - Az 5. § (1) bekezdésben szereplő „szociális bizottságára" szövegrész helyébe „jegyzőre" szöveg lép:
     „A képviselő-testület a 4. § (3) bekezdés a) pontjában meghatározott eseti települési támogatások megállapításával kapcsolatos hatáskör gyakorlását a jegyzőre ruházza át."
   - A 14. § (3) bekezdésében szereplő „polgármester hatáskörébe" szövegrész helyébe a „polgármester és a jegyző a hatáskörükbe" szöveg lép.
     „A polgármester és a jegyző a hatáskörükbe tartozó támogatási kérelmeket legkésőbb a kérelem benyújtását követő 8 napon belül, az általános közigazgatási rendtartásról szóló törvényben szabályozott soron kívüli esetek fennállása esetén a kérelem benyújtását követően haladéktalanul, de legkésőbb a benyújtást követő 3 napon belül kell elbírálni."
   - A 14. § (4) bekezdés hatályon kívül helyezése.
     „A szociális bizottság a hatáskörébe tartozó támogatási kérelmek észszerű határidőben történő elbírálása érdekében havonta két bizottsági ülést tart."

A 3. napirendi pont tárgyalásánál is szükséges az SZMSZ módosítása, amelyet jelen módosításba egybefoglaltunk.

A fentiek alapján elkészítettük a rendelet módosításokat, amely az előterjesztés 1/A. és 1/B. mellékleteiben megismerhetők.

A jogalkotásról szóló 2010. évi CXXX. törvény 17. § (1) alapján az előterjesztés 2/A. és 2/B. mellékletei tartalmazzák a jogszabály előzetes hatásvizsgálatát.

A jogalkotásról szóló 2010. évi CXXX. törvény 18. § alapján az előterjesztés 3/A. és 3/B. mellékletei tartalmazzák a jogszabály indokolást.

3.5. A jogi és ügyrendi bizottság tagjának megválasztása.

A hatályos SZMSZ alapján a jogi és ügyrendi bizottság tagjainak száma három fő. A bizottságban nincs külsős tag. A bizottság elnöke Bodó Ferencné képviselő, tagjai Bodóné Császár Anna és Juhász István képviselők. Bodóné Császár Anna képviselő megüresedett helyére javaslom Sárvári Norbert képviselőt megválasztani.

Határozati javaslat:

döntés a jogi és ügyrendi bizottság tagjának megválasztásáról

Az előterjesztés 1/A. melléklete

Ságvár Község Önkormányzat Képviselő-testületének
.../.... (...) önkormányzati rendelete
a képviselő-testület szervezeti és működési szabályzatáról szóló
18/2014. (XI. 27.) önkormányzati rendelet módosításáról

Ságvár Község Önkormányzatának Képviselő-testülete figyelemmel a veszélyhelyzet kihirdetéséről és a veszélyhelyzeti intézkedések hatálybalépéséről szóló 27/2021. (I. 29.) kormányrendeletben kihirdetett veszélyhelyzetre, a koronavírus-világjárvány elleni védekezésről szóló 2021. évi I. törvényben, a 2021. február 8. napjával kihirdetett veszélyhelyzettel összefüggő rendkívüli intézkedések hatályának újbóli meghosszabbításáról szóló 271/2021. (V. 21.) korm.rendeletben a katasztrófavédelemről és hozzá kapcsolódó egyes törvények módosításáról szóló 2011. évi CXXVIII. törvény egyes rendelkezéseinek eltérő alkalmazásáról szóló 307/2021. (VI. 5.) korm.rendeletben foglaltakra – amely szerint a katasztrófavédelemről és a hozzá kapcsolódó egyes törvények módosításáról szóló 2011. évi CXXVIII. törvény 46. § (4) bekezdésétől eltérően a települési önkormányzat képviselő-testülete, illetve bizottsága feladat- és hatáskörét maga gyakorolja - az Alaptörvény 32. cikk (2) bekezdésében meghatározott eredeti jogalkotói hatáskörében, az Alaptörvény 32. cikk (1) bekezdés d) pontjában, a Magyarország helyi önkormányzatairól szóló 2011. évi CLXXXIX. törvény 53. § (1) bekezdésében megállapított feladatkörében eljárva a következőket rendeli el:

1. § A Képviselő-testület szervezeti és működési szabályzatáról szóló Ságvár Község Önkormányzata képviselő testületének 18/2014 (XI.27.) önkormányzati rendelete 5. melléklete helyébe az 1. melléklet lép.

2. § Hatályát veszti a Képviselő-testület szervezeti és működési szabályzatáról szóló Ságvár Község Önkormányzata képviselő testületének 18/2014 (XI.27.) önkormányzati rendelete
a) 97. § (1) bekezdés c) pontja,
b) 109. §-a.

3.§ Ez a rendelet a kihirdetését követően lép hatályba.

Kecskés Gábor
polgármester

Budainé Vajk Ildikó
jegyző

<u>Kihirdetési záradék:</u>

A rendelet a Ságvári Közös Önkormányzati Hivatal hirdetőtábláján történő kifüggesztéssel 2021. …… napján … óra ….perckor kihirdetésre került. A kihirdetés időtartama 30 nap.

Ságvár, 2021. …….

Budainé Vajk Ildikó
jegyző

1. melléklet
5. melléklet

Ságvár Község Önkormányzata Képviselő-testületének átruházott hatáskörei

1. A polgármesterre átruházott hatáskörök:

1.1. köztemetés elrendelése,
1.2. köztemetés részletekben történő visszafizetésének engedélyezése,
1.3. a jogosulatlanul igénybe vett szociális ellátás megtérítésének elrendelése, méltányosságból történő elengedése, csökkentése vagy részletekben történő megfizettetése,
1.4. krízistámogatás megállapításával kapcsolatos jogkör,
1.5. temetési támogatás megállapításával kapcsolatos jogkör,
1.6. születési támogatás megállapításával kapcsolatos jogkör,
1.7. óvodakezdési támogatás megállapításával kapcsolatos jogkör,
1.8. iskolakezdési támogatás megállapításával kapcsolatos jogkör,
1.9. időskorúak támogatása megállapításával kapcsolatos jogkör,
1.10. soron kívüli döntést igénylő eseti települési támogatások megállapításával kapcsolatos jogkör,
1.11. szociális tűzifa támogatás iránti kérelmek elbírálása,
1.12. az önkormányzat költségvetési rendeletében meghatározottak szerint módosítja a helyi önkormányzat bevételeit és kiadásait, és a kiadási előirányzatok között átcsoportosítást végezhet a költségvetési rendeletben meghatározott értékhatárig,
1.13. az élet- és vagyonbiztonságot veszélyeztető elemi csapás, illetőleg következményeinek az elhárítása érdekében (veszélyhelyzetben) a helyi önkormányzat költségvetése körében átmeneti – az államháztartásról szóló törvény rendelkezéseitől eltérő – intézkedést hozhat(az előirányzatok között átcsoportosítást hajthat végre, egyes kiadási előirányzatok teljesítését felfüggesztheti, a költségvetési rendeletben nem szereplő kiadásokat is teljesíthet),
1.14. az önkormányzat költségvetési rendeletében meghatározott értékhatárig dönt a forrásfelhasználásról,
1.15. dönt az államháztartáson kívüli forrás átvételéről,
1.16. a közterület használatával kapcsolatos hatósági döntési jogkör gyakorlása,
1.17. a helyi közutak nem közlekedési célú igénybevételével kapcsolatos hatósági jogkörök gyakorlása,
1.18. a vagyonrendeletben meghatározott értékhatárt el nem érő vagyon értékesítéséről való döntés a vagyonrendeletben meghatározottak szerint,
1.19. a vagyonrendeletben meghatározott értékhatárt el nem érő használati, hasznosítási jog átengedéséről való döntés, ha a bérleti időszak az egy évet nem haladja meg,
1.20. a vagyonrendeletben meghatározottak szerint a lemondás jogának gyakorlása az adósok, vevők és egyéb követelések vonatkozásában, amennyiben az érintett követelés nem éri el a vagyonrendeletben meghatározott értékhatárt,
1.21. a vagyonrendeletben meghatározottak szerint gyakorolja a munkavállalókkal szembeni különféle követelésekről való lemondás jogát értékhatár nélkül,
1.22. az önkormányzat számára más személy vagy szerv által ellenérték nélkül juttatott a vagyonrendeletben meghatározott értéket el nem érő, térítés nélkül kapott, vagy felajánlott vagyon elfogadásáról való döntés a vagyonrendeletben meghatározottak szerint,
1.23. az önkormányzati címer használatának engedélyezése, a használatért való díj megállapítása,
1.24. az önkormányzat tulajdonában lévő gépekkel történő szolgáltatás igénybevételével kapcsolatos hatáskör gyakorlása,
1.25. a településkép védelméről szóló 2016. évi LXXIV. törvény 8. §-ában foglalt önkormányzati hatáskörök gyakorlása.

2. A jegyzőre átruházott hatáskörök:

2.1. a temető fenntartásával, üzemeltetésével kapcsolatos feladatok ellátásának ellenőrzése,
2.2. a közösségi együttélés alapvető szabályaival ellentétes magatartással összefüggő önkormányzati hatósági eljárás lefolytatása,
2.3. az üzletek alkalmi rendezvényeinek tartása céljából történő éjszakai nyitva tartás engedélyezése,
2.4. dönt a képviselők, nem képviselő bizottsági tagok tiszteletdíjának csökkentéséről,
2.5. a helyi szociális rendeletben meghatározott eseti települési támogatás megállapításával kapcsolatos hatáskör gyakorlása.

Az előterjesztés 1/B. melléklete

Ságvár Község Önkormányzat Képviselő-testületének
.../.... (...) önkormányzati rendelete
a települési támogatásokról szóló
15/2019. (VII. 12.) önkormányzati rendelet módosításáról

Ságvár Község Önkormányzatának Képviselő-testülete figyelemmel a veszélyhelyzet kihirdetéséről és a veszélyhelyzeti intézkedések hatálybalépéséről szóló 27/2021. (I. 29.) kormányrendeletben kihirdetett veszélyhelyzetre, a koronavírus-világjárvány elleni védekezésről szóló 2021. évi I. törvényben, a 2021. február 8. napjával kihirdetett veszélyhelyzettel összefüggő rendkívüli intézkedések hatályának újbóli meghosszabbításáról szóló 271/2021. (V. 21.) korm.rendeletben a katasztrófavédelemről és hozzá kapcsolódó egyes törvények módosításáról szóló 2011. évi CXXVIII. törvény egyes rendelkezéseinek eltérő alkalmazásáról szóló 307/2021. (VI. 5.) korm.rendeletben foglaltakra – amely szerint a katasztrófavédelemről és a hozzá kapcsolódó egyes törvények módosításáról szóló 2011. évi CXXVIII. törvény 46. § (4) bekezdésétől eltérően a települési önkormányzat képviselő-testülete, illetve bizottsága feladat- és hatáskörét maga gyakorolja - az Alaptörvény 32. cikk (1) bekezdés a) pontjában biztosított jogalkotói hatáskörében eljárva, a szociális igazgatásról és szociális ellátásokról szóló 1993. évi III. törvény 132. § (4) bekezdés g) pontjában kapott felhatalmazás alapján, Magyarország helyi önkormányzatairól szóló 2011. évi CLXXXIX. törvény 13. § (1) bekezdés 8 a. pontjában meghatározott feladatkörében eljárva, a következőket rendeli el:

1. § A települési támogatásokról szóló 15/2019 (VII.12.) önkormányzati rendelet 5. § (1) bekezdése helyébe a következő rendelkezés lép:
„(1) A képviselő-testület a 4. § (3) bekezdés a) pontjában meghatározott eseti települési támogatások megállapításával kapcsolatos hatáskör gyakorlását a jegyzőre ruházza át.”

2. § A települési támogatásokról szóló 15/2019 (VII.12.) önkormányzati rende let 14. § (3) bekezdése helyébe a következő rendelkezés lép:
„(3) A polgármester és a jegyző hatáskörükbe tartozó támogatási kérelmeket legkésőbb a kérelem benyújtását követő 8 napon belül, az általános közigazgatási rendtartásról szóló törvényben szabályozott soron kívüli esetek fennállása esetén a kérelem benyújtását követően haladéktalanul, de legkésőbb a benyújtást követő 3 napon belül kell elbírálni.”

3. § Hatályát veszti a települési támogatásokról szóló 15/2019 (VII.12.) önkormányzati rendelet 14. § (4) bekezdése.

4. § Ez a rendelet a kihirdetését követően lép hatályba.

Kecskés Gábor
polgármester

Budainé Vajk Ildikó
jegyző

<u>Kihirdetési záradék:</u>

A rendelet a Ságvári Közös Önkormányzati Hivatal hirdetőtábláján történő kifüggesztéssel 2021. ……. napján … óra … perckor kihirdetésre került. A kihirdetés időtartama 30 nap.

Ságvár, 2021. …….

Budainé Vajk Ildikó
jegyző

Az előterjesztés 2/A. melléklete

ELŐZETES HATÁSVIZSGÁLAT
a jogalkotásról szóló 2010. évi CXXX. törvény 17. §-a alapján
Ságvár Község Önkormányzata Képviselő-testületének
a képviselő-testület szervezeti és működési szabályzatáról szóló
18/2014. (XI. 27.) önkormányzati rendelet módosításáról
szóló rendelettervezetéhez.

Tisztelt Képviselő-testület,

a jogalkotásról szóló 2010. évi CXXX. törvény 17. §-a alapján elvégeztem a fenti rendelettervezet előzetes hatásvizsgálatát, amelynek keretén belül felmértem a szabályozás várható következményeit, amelynek eredményéről az alábbiakban adok tájékoztatást.

a) A tervezett jogszabály valamennyi jelentősnek ítélt hatása, különösen
aa) társadalmi, gazdasági, költségvetési hatásai:

- az önkormányzat jogszerű működésének alapja. Gazdasági és költségvetési hatása nincsen.

ab) környezeti és egészségi következményei:

- nem releváns.

ac) adminisztratív terheket befolyásoló hatásai:
Nem jelent többletet az eddig ellátott munkához képest.

b) A jogszabály megalkotásának szükségessége, a jogalkotás elmaradásának várható következményei:

- az önkormányzat jogszerű működésének alapja.
-

c) A jogszabály alkalmazásához szükséges személyi, szervezeti, tárgyi és pénzügyi feltételek: rendelkezésre állnak.

Ságvár, 2021. október 27.

Ságvári Közös Önkormányzati Hivatal 7.

Budainé Vajk Ildikó
jegyző

Az előterjesztés 2/B. melléklete

ELŐZETES HATÁSVIZSGÁLAT
a jogalkotásról szóló 2010. évi CXXX. törvény 17. §-a alapján
Ságvár Község Önkormányzata Képviselő-testületének
a települési támogatásokról szóló
15/2019. (VII. 12.) önkormányzati rendelet módosításáról
szóló rendelettervezetéhez.

Tisztelt Képviselő-testület,

a jogalkotásról szóló 2010. évi CXXX. törvény 17. §-a alapján elvégeztem a fenti rendelettervezet előzetes hatásvizsgálatát, amelynek keretén belül felmértem a szabályozás várható következményeit, amelynek eredményéről az alábbiakban adok tájékoztatást.

a) A tervezett jogszabály valamennyi jelentősnek ítélt hatása, különösen
aa) társadalmi, gazdasági, költségvetési hatásai:

- az önkormányzat jogszerű működésének alapja. Gazdasági és költségvetési hatása nincsen.

ab) környezeti és egészségi következményei:

- nem releváns.

ac) adminisztratív terheket befolyásoló hatásai:
Nem jelent többletet az eddig ellátott munkához képest.

b) A jogszabály megalkotásának szükségessége, a jogalkotás elmaradásának várható következményei:

- az önkormányzat jogszerű működésének alapja.

c) A jogszabály alkalmazásához szükséges személyi, szervezeti, tárgyi és pénzügyi feltételek: rendelkezésre állnak.

Ságvár, 2021. október 27.

Ságvári Közös Önkormányzati Hivatal 7.

Budainé Vajk Ildikó
jegyző

Az előterjesztés 3/A. melléklete

INDOKOLÁS

a jogalkotásról szóló 2010. évi CXXX. törvény 18. §-a alapján

Ságvár Község Önkormányzata Képviselő-testületének a képviselő-testület szervezeti és működési szabályzatáról szóló 18/2014. (XI. 27.) önkormányzati rendelet módosításáról szóló rendelettervezetéhez.

Az indokolás közzétételéről szóló álláspont:

(A Magyar Közlöny kiadásáról, valamint a jogszabály kihirdetése során történő és a közjogi szervezetszabályozó eszköz közzététele során történő megjelölésről szóló 5/2019. (III. 13.) IM rendelet alapján.)

a) a jogszabály jelentős társadalmi, gazdasági, költségvetési hatása, környezeti és egészségi következménye, adminisztratív terheket befolyásoló hatása

- **kimutatható,**
- nem mutatható ki.

b) a jogszabály technikai, vagy végrehajtási jellegű

- **igen**,
- nem.

A fentiek alapján a jogszabálytervezetet **közzé kell tenni** nem kell közzétenni.

I. Általános Indokolás

A képviselő-testület az Mötv. 58. § (2) bekezdése alapján szociális bizottságának megszüntetéséről döntött. Ennek érdekében az SZMSZ szociális bizottságot érintő rendelkezéseinek módosítása szükséges.

A képviselő-testület úgy döntött, hogy a településkép védelméről szóló 2016. évi LXXIV. törvény 8. §-ában meghatározott hatósági jogköröket a polgármester hatáskörébe ruházza át.

Az SZMSZ egyik kötelező eleme a képviselő-testület által átruházott hatáskörök felsorolása, amelyek a vonatkozó önkormányzati rendelet 5. mellékletében kerültek felsorolása. Az újabb hatáskör polgármesterre való telepítésével, valamint az eseti települési támogatások megállapításával kapcsolatos hatáskör gyakorlásának jegyzőre való telepítése miatt a vonatkozó melléklet módosítása szükséges.

II. Részletes Indokolás

Az 1. §-hoz

Rendelkezés a képviselő-testület átruházott hatáskörét felsoroló 5. melléklet módosításáról, a bővülő polgármesteri és jegyzői hatáskörök miatt.

A 2. §-hoz

Hatályon kívül helyező rendelkezések a szociális bizottság megszűnése miatt.

Ságvár, 2021. október 27.

Ságvári Közös Önkormányzati Hivatal 7.

Budainé Vajk Ildikó
jegyző

Az előterjesztés 3/B. melléklete

INDOKOLÁS
a jogalkotásról szóló 2010. évi CXXX. törvény 18. §-a alapján
Ságvár Község Önkormányzata Képviselő-testületének
a települési támogatásokról szóló
15/2019. (VII. 12.) önkormányzati rendelet módosításáról
szóló rendelettervezetéhez.

Az indokolás közzétételéről szóló álláspont:
(A Magyar Közlöny kiadásáról, valamint a jogszabály kihirdetése során történő és a közjogi szervezetszabályozó eszköz közzététele során történő megjelölésről szóló 5/2019. (III. 13.) IM rendelet alapján.)

a) a jogszabály jelentős társadalmi, gazdasági, költségvetési hatása, környezeti és egészségi következménye, adminisztratív terheket befolyásoló hatása
- kimutatható,
- **nem mutatható ki.**

b) a jogszabály technikai, vagy végrehajtási jellegű
- **igen,**
- nem.

A fentiek alapján a jogszabálytervezetet **közzé kell tenni** nem kell közzétenni.

II. Általános Indokolás

A képviselő-testület az Mötv. 58. § (2) bekezdése alapján szociális bizottságának megszüntetéséről döntött.

Az eddig a bizottság hatáskörében lévő eseti települési támogatások megállapításával kapcsolatos hatáskört a jegyzőre ruházza át. Az ezzel kapcsolatos változások átvezetése szükséges a települési támogatásokról szóló önkormányzati rendeleten.

II. Részletes Indokolás

Az 1. §-hoz
A hatáskör címzettjének megváltozása miatt szükséges módosítás.

A 2. §-hoz
A hatáskör címzettjének megváltozása miatt szükséges módosítás.

A 3. §-hoz
A szociális bizottság megszűnésével a rá vonatkozó rendelkezések hatályon kívül helyezése szükséges.

A 4. §-hoz
Hatályba léptető rendelkezés.

Ságvár, 2021. október 27.

Ságvári Közös Önkormányzati Hivatal 7.

Budainé Vajk Ildikó
jegyző

SÁGVÁR KÖZSÉG POLGÁRMESTERE

8654 Ságvár, Fő u. 16.
Tel: 84/580-022/13 Fax: 84/380-011
E-mail: polgarmester@sagvar.hu

Előterjesztés,

amely készült Ságvár Község Önkormányzata Képviselő-testületének 2021. október 27. napján tartandó rendkívüli, nyilvános testületi ülésére.

3. napirendi pont:	A településkép védelméről szóló 21/2018. (XII. 7.) önkormányzati rendelet, valamint a képviselő-testület szervezeti és mű[redacted]

elyhelyzetet 60/2021. (II. 22.) korm.rendeletével 2021. május 22 napjáig meghosszabbította, vírus-világjárvány elleni védekezésről szóló 2021. évi I. törvényben, a 2021. február 8. napjával szélyhelyzettel összefüggő rendkívüli intézkedések hatályának újbóli meghosszabbításáról 21.) korm.rendeletével a 2021. évi őszi országgyűlési ülésszak első ülésnapját követő 15. napig otta.

édelemről és a hozzá kapcsolódó egyes törvények módosításáról szóló 2011. évi CXXVIII. törvény ezdése alapján veszélyhelyzetben a települési önkormányzat képviselő-testületének, a fővárosi, ülésnek feladat- és hatáskörét a polgármester, illetve a főpolgármester, a megyei közgyűlés elnö- Ennek keretében nem foglalhat állást önkormányzati intézmény átszervezéséről, megszüntetésé- olgáltatási körzeteiről, ha a szolgáltatás a települést is érinti.

édelemről és hozzá kapcsolódó egyes törvények módosításáról szóló 2011. évi CXXVIII. törvény ezéseinek eltérő alkalmazásáról szóló 307/2021. (VI. 5.) korm.rendelet alapján a katasztrófavé- hozzá kapcsolódó egyes törvények módosításáról szóló 2011. évi CXXVIII. törvény 46. § (4) eltérően a települési önkormányzat képviselő-testülete, illetve bizottsága feladat- és hatáskörét ja. A fenti rendelkezés 2021. június 15-étől hatályos és a koronavírus-világjárvány elleni védeke- 021. évi I. törvény hatályvesztésekor veszíti hatályát. A koronavírus-világjárvány elleni védeke- 021. évi I. törvény módosításáról szóló 2021. évi CII. törvény módosította a 2021. évi I. törvény nek időpontját 2022. január 1-jére.

ndelet módosításának indoka

testület 21/2018. (XII. 7.) rendeletével alkotta meg a településkép védelméről szóló

rvezéssel összefüggő egyes törvények módosításáról szóló 2021. évi XXXIX. törvény többek közt a településkép védelméről szóló 2016. évi LXXIV. törvény (a továbbiak- . § (2) bekezdésének b-d) pontjait, amely az Mötv-vel ellentétesen az önkormányzati et közvetlenül a polgármesterre és nem a testületre telepített. **Ezután a képviselő- nti el, hogy mint átruházható hatáskört átadja, vagy megtartja testületi ha- A módosítás az Mötv. 142/A. §-ával való összhangot biztosítja, ennek érdek- viselő-testület a Tktv. 8/A. §-a alapján a 8. §-ban foglalt önkormányzati ha-**

elrendelt vesz
majd a korona
kihirdetett v
271/2021. (V.
meghosszabb
A katasztrófav
46. § (4) bek
megyei közgy
ke gyakorolja.
ről, ellátási, s

A katasztrófav
egyes rendelk
delemről és a
bekezdésétől
maga gyakoro
zésről szóló 2
zésről szóló 2
hatályvesztés

1. A re

A Képviselő-
rendeletét.

A települést
módosította
ban: Tktv.)
hatósági ügy
testület dö
táskörben.
ében a kép

tósági hatásköröket a településképi rendeletben ruházhatja át. A hatáskör módosításról a képviselő-testületnek 2021. október 31. napjáig gondoskodnia kell.
A Tktv. 8. § (2) bekezdése alapján
(2) A településkép védelme érdekében
a) az önkormányzat **tájékoztatást ad és szakmai konzultációt biztosít** a településképi követelményekről, ennek keretében javaslatot tehet a településképi követelmények érvényesítésének módjára,
b) az önkormányzat kormányrendeletben meghatározott építésügyi engedélyezési eljárást megelőzően véleményt adhat az építésügyi hatósági engedélykérelemhez (a továbbiakban: **településképi véleményezési eljárás**),
c) az önkormányzat **településképi bejelentési eljárás**t folytathat le az Étv. 57/F. § hatálya alá nem tartozó, az építésügyi hatósági engedélyhez nem kötött és az Étv. 33/A. §-a szerinti egyszerű bejelentéshez kötött építési tevékenységnek sem minősülő építési tevékenységek, valamint bejelentési eljárást folytat le az Étv. 57/F. § hatálya alá nem tartozó, rendeltetésmódosítást vagy a rendeltetési egységek számának megváltozását jelentő rendeltetésváltozások (a továbbiakban együtt: rendeltetésváltozás), továbbá a reklámok és reklámhordozók elhelyezése tekintetében,
d) az önkormányzat **településképi kötelezést adhat ki és bírságot szabhat ki**, ide nem értve a reklámhordozók és reklámok jogellenes elhelyezésével kapcsolatos közigazgatási, valamint a településképi bírságot,
e) az önkormányzat a kötelezésben foglaltak nem teljesítése esetén - a településkép-védelmi bírság ismételt kiszabása helyett - **a kötelezést tartalmazó döntés végrehajtását foganatosítja**, mely során a meghatározott cselekményt a kötelezett költségére és veszélyére elvégzi vagy mással elvégezteti, egyúttal a kötelezettet a felmerülő költség megfizetésére kötelezi.

8/A. § alapján a képviselő-testület a **8. §-ban foglalt önkormányzati hatósági hatásköröket a 2. § (2) bekezdése szerinti településképi rendeletben ruházhatja át.**

A fentiek alapján a települési főépítésszel történt konzultációt követően elkészítettük a településkép védelméről szóló rendelet módosítását, amely jelen előterjesztés 1/A. mellékletekében megismerhető. Az eddig kialakult gyakorlat alapján, jogszabályban meghatározott határidő betartásának (15 nap), valamint a gyors, hatékony és ügyfélbarát ügyintézés érdekében javasoljuk a hatáskörök polgármesterre történő átruházását.

2. <u>A településkép védelméről szóló rendelet módosításának eljárásrendje.</u>

A településfejlesztési koncepcióról, az integrált településfejlesztési stratégiáról és a településrendezési eszközökről, valamint egyes településrendezési sajátos jogintézményekről szóló 314/2012. (XI. 8.) korm.rendelet hatályos rendelkezései (a továbbiakban: Korm.rendelet) a településképi rendelet módosításával kapcsolatban az alábbi eljárásrendet rögzíti (43/A-43/B. §):

2.1.1. <u>Partnerségi véleményeztetés</u>

A polgármester az elkészült településképi rendelet módosításának tervezetét partnerségi véleményezésre bocsátja az önkormányzat rendeletében megállapított partnerségi egyeztetés szabályai szerint.

> Ha az önkormányzat rendeletében szigorúbb követelményt nem állapít meg,
> a) az előzetes tájékoztatót és az elkészült tervezetet a lakossági fórum időpontját megelőzően legalább 8 nappal az önkormányzati honlapon - továbbá a (3) és az (5) bekezdésben meghatározott esetekben az ott meghatározott egyéb helyen - meg kell jeleníteni,
> b) az észrevételeket és javaslatokat a lakossági fórumon szóban, továbbá a lakossági fórumtól számított 8 napon belül papír alapon vagy elektronikusan lehet megtenni.)

A partnerségi egyeztetés szabályairól szóló 9/2017. (VI. 16.) önkormányzati rendelet alapján a településképi rendelet esetében a partnerségi egyeztetés módja: hirdetőtáblán, önkormányzat honlapján, lakossági fórumon.

A veszélyhelyzet ideje alatt egyes településfejlesztési, településrendezési és településkép-védelmi szabályok eltérő alkalmazásáról szóló 546/2020. (XII. 2.) korm rendelet alapján a veszélyhelyzet kihirdetéséről szóló 478/2020. (XI. 3.) Korm. rendelet szerinti veszélyhelyzet ideje alatt a településfejlesztési koncepcióról, az integrált településfejlesztési stratégiáról és a településrendezési eszközökről, valamint egyes településrendezési sajátos jogintézményekről szóló 314/2012. (XI. 8.) Korm. rendeletet [a továbbiakban: 314/2012. (XI. 8.) Korm. rendelet] az e rendeletben foglalt eltérésekkel kell alkalmazni:
b) a helyi önkormányzat a partnerségi egyeztetés személyes megjelenést előíró szabályaitól eltérően a tájékoztatást, a véleménynyilvánítást és az egyeztetést elektronikus úton is lefolytathatja,
c) az előzetes és munkaközi tájékoztatás lakossági fóruma elektronikus úton is történhet azzal, hogy az észrevételeket és javaslatokat a közzétételtől, videókonferenciától számított tizenöt napon belül lehet megtenni, kizárólag elektronikus úton. Elektronikus útnak minősül a helyi önkormányzat honlapján közzétett részletes szakmai tájékoztató.

A fentiek alapján a partnerségi egyeztetés elektronikus úton került lefolytatásra az erről szóló hirdetménynek az önkormányzat honlapján (www.sagvar.hu), valamint a Ságvári Közös Önkormányzati Hivatalban nyomtatott formában való közzétételével. A Hirdetmény hivatalos kifüggesztésének ideje: 2021. 09. 09. Az észrevételeket és javaslatokat 2021. szeptember 24-ig lehetett megtenni elektronikus úton e-mail útján vagy hivatali kapun keresztül.

2.1.2. Szakhatósági véleményeztetés

A polgármester a településképi rendeletet **véleményezésre megküldi az állami főépítészi hatáskörében eljáró fővárosi és megyei kormányhivatalnak, a Nemzeti Média- és Hírközlési Hatóságnak, az illetékes nemzeti park igazgatóságnak, a világörökségi, műemléki és régészeti egyeztetési szakterület tekintetében az örökségvédelmi hatáskörben eljáró fővárosi és megyei kormányhivatalnak, honvédelmi és katonai rendeltetésű terület érintettsége esetén a honvédelemért felelős miniszternek** a Lechner Tudásközpont által üzemeltetett digitális egyeztetési felületre való feltöl

Határozati javaslat

a településkép védelméről szóló 21/2018. (XII. 7.) önkormányzati rendelet módosítása tárgyában lefolytatott partnerségi egyeztetés keretében beérkezett vélemények tudomásulvételéről.

Ságvár Község Önkormányzatának Képviselő-testülete - *figyelemmel a veszélyhelyzet kihirdetéséről és a veszélyhelyzeti intézkedések hatálybalépéséről szóló 27/2021. (I. 29.) kormányrendeletben kihirdetett veszélyhelyzetre, valamint a koronavírus-világjárvány elleni védekezésről szóló 2021. évi I. törvényben, a 2021. február 8. napjával kihirdetett veszélyhelyzettel összefüggő rendkívüli intézkedések hatályának újbóli meghosszabbításáról 271/2021. (V. 21.) korm.rendeletben, továbbá a katasztrófavédelemről és a hozzá kapcsolódó egyes törvények módosításáról szóló 2011. évi CXXVIII. törvény egyes rendelkezéseinek eltérő alkalmazásáról szóló 307/2021. (VI. 5.) korm.rendeletben foglaltakra, amely szerint a katasztrófavédelemről és a hozzá kapcsolódó egyes törvények módosításáról szóló 2011. évi CXXVIII. törvény 46. § (4) bekezdésétől eltérően a települési önkormányzat képviselő-testülete, illetve bizottsága feladat- és hatáskörét maga gyakorolja* – a településfejlesztési koncepcióról, az integrált településfejlesztési stratégiáról és a településrendezési eszközökről, valamint egyes településrendezési sajátos jogintézményekről szóló 314/2012. (XI. 8.) korm.rendelet (a továbbiakban: Korm.rendelet) 43/A. és 43/B. §-ai alapján lefolytatott eljárás során megállapítja, hogy a polgármester a Korm.rendelet, valamint Ságvár Község Önkormányzata Képviselő-testületének a partnerségi egyeztetés szabályairól szóló 9/2017. (VI. 16.) önkormányzati rendelete alapján, figyelemmel a veszélyhelyzet ideje alatt egyes településfejlesztési, településrendezési és településkép-védelmi szabályok eltérő alkalmazásáról szóló 546/2020. (XII. 2.) korm.rendeletben foglaltakra a településkép védelméről szóló 21/2018. (XII. 7.) önkormányzati rendelet módosítása tervezetének partnerségi egyeztetését és szakhatósági véleményeztetést lefolytatta. A partnerségi egyezetetés és véleményeztetési eljárás során észrevétel, javaslat nem érkezett.

határidő: azonnal
felelős: Kecskés Gábor polgármester

2.3. A rendelet megalkotása

A jogalkotásról szóló 2010. évi CXXX. törvény 17. § (1) alapján az előterjesztés 2/A. melléklete tartalmazza a jogszabály előzetes hatásvizsgálatát.

A jogalkotásról szóló 2010. évi CXXX. törvény 18. § alapján az előterjesztés 3/A. melléklete tartalmazza a jogszabály indokolást.

2.4. A rendelet közzététele

A polgármester az elfogadott településképi rendelet módosítását az elfogadást követő 15 napon belül

a) rövid, közérthető összefoglaló kíséretében közzéteszi:

aa) az önkormányzati honlapon hirdetményben és

ab) az önkormányzati hivatalban nyomtatásban, és

b) megküldi hitelesített pdf és szerkeszthető digitális formátumban az elfogadásról szóló jegyzőkönyvvel együtt

ba) a Lechner Tudásközpontba,

bb) az állami főépítészi hatáskörében eljáró fővárosi és megyei kormányhivatalnak,

bc) az építésügyi hatóságnak, vagy

c) a megküldés helyett szerkeszthető digitális formátumban a jegyzőkönyvvel együtt mint elektronikus úton hitelesített dokumentumot elérhetővé teszi a b) pont ba)-bc) alpontja szerinti szerveknek.

(2) Ha

a) az állami főépítészi hatáskörében eljáró fővárosi és megyei kormányhivatal jogszabályi összeütközést vagy a szerkeszthető digitális formátumban való elkészítés hiányát észleli, vagy

b) az építésügyi hatóság jogszabályi ütközést észlel,
haladéktalanul kezdeményezi a fővárosi és megyei kormányhivatalnál - a polgármester egyidejű tájékoztatása mellett - a döntés jogszerűségével kapcsolatos törvényességi felügyeleti eljárás lefolytatását.

3. Az SZMSZ módosítása

Az SZMSZ egyik kötelező eleme a képviselő-testület által átruházott hatáskörök felsorolása, amelyek a vonatkozó önkormányzati rendelet 5. mellékletében kerültek felsorolása. Az újabb hatáskör polgármesterre való telepítésével a vonatkozó melléklet módosítása szükséges.

Az erről szóló rendelet módosítás az előterjesztés 1/B. mellékletében megismerhető.

A jogalkotásról szóló 2010. évi CXXX. törvény 17. § (1) alapján az előterjesztés 2/B. melléklete tartalmazza a jogszabály előzetes hatásvizsgálatát.

A jogalkotásról szóló 2010. évi CXXX. törvény 18. § alapján az előterjesztés 3/B. melléklete tartalmazza a jogszabály indokolást.

Kérem a Tisztelt Testületet, hogy a településkép védelmi, valamint a képviselő-testület szervezeti és működési szabályzatáról szóló rendeletek módosításáról szóló rendeleteket alkossa meg.

Ságvár, 2021. október 21.

Ságvár Község Önkormányzata * SÁGVÁR *

Kecskés Gábor
polgármester

Az előterjesztés 1/A. melléklete

Ságvár Község Önkormányzat Képviselő-testületének
.../.... (...) önkormányzati rendelete
a településkép védelméről szóló
21/2018. (XII. 7.) önkormányzati rendelet módosításáról

Ságvár Község Önkormányzatának Képviselő-testülete figyelemmel a veszélyhelyzet kihirdetéséről és a veszélyhelyzeti intézkedések hatálybalépéséről szóló 27/2021. (I. 29.) kormányrendeletben kihirdetett veszélyhelyzetre, a koronavírus-világjárvány elleni védekezésről szóló 2021. évi I. törvényben, a 2021. február 8. napjával kihirdetett veszélyhelyzettel összefüggő rendkívüli intézkedések hatályának újbóli meghosszabbításáról szóló 271/2021. (V. 21.) korm.rendeletben a katasztrófavédelemről és hozzá kapcsolódó egyes törvények módosításáról szóló 2011. évi CXXVIII. törvény egyes rendelkezéseinek eltérő alkalmazásáról szóló 307/2021. (VI. 5.) korm.rendeletben foglaltakra – amely szerint a katasztrófavédelemről és a hozzá kapcsolódó egyes törvények módosításáról szóló 2011. évi CXXVIII. törvény 46. § (4) bekezdésétől eltérően a települési önkormányzat képviselő-testülete, illetve bizottsága feladat- és hatáskörét maga gyakorolja - a településkép védelméről szóló 2016. évi LXXIV. törvény 12. § (2) bekezdés a)-h) pontjában kapott felhatalmazás alapján, az Alaptörvény 32. cikk (1) bekezdés a) pontjában, a településkép védelméről szóló 2016. évi LXXIV. törvény 2. § (2) bekezdésében, az épített környezet alakításáról és védelméről szóló 1997. évi LXXVIII. törvény 6/A. §-ában, az épített környezet alakításáról és védelméről szóló 1997. évi LXXVIII. törvény 57. § (2)-(3) bekezdésében, valamint a Magyarország helyi önkormányzatairól szóló 2011. évi. CLXXXIX. törvény 13. § (1) bekezdés 1. pontjában meghatározott feladatkörében eljárva, a Somogy Megyei Kormányhivatal Állami Főépítésze, a Nemzeti Média és Hírközlési Hatóság, a Balaton-Felvidéki Nemzeti Park Igazgatóság és a Somogy Megyei Kormányhivatal Kaposvári Járási Hivatala Hatósági Főosztály Építésügyi és Örökségvédelmi Osztálya véleményének kikérésével a következőket rendeli el:

1. §

A településkép védelméről szóló 21/2018. (XII. 7.) önkormányzati rendelet 1. alcíme a következő 1/A. §-sal egészül ki:

„1/A. §

A képviselő-testület a településkép védelméről szóló 2016. évi LXXIV. törvény 8. §-ában foglalt önkormányzati hatáskörök gyakorlását a polgármesterre ruházza át."

2. §

Ez a rendelet a kihirdetését követő napon lép hatályba.

Kecskés Gábor
polgármester

Budainé Vajk Ildikó
jegyző

<u>Kihirdetési záradék:</u>

A rendelet a Ságvári Közös Önkormányzati Hivatal hirdetőtábláján történő kifüggesztéssel 2021. ……. napján kihirdetésre került. A kihirdetés időtartama 30 nap.

Ságvár, 2021. …….

Budainé Vajk Ildikó
jegyző

Az előterjesztés 1/B. melléklete

Ságvár Község Önkormányzat Képviselő-testületének
.../.... (...) önkormányzati rendelete
a képviselő-testület szervezeti és működési szabályzatáról szóló
18/2014. (XI. 27.) önkormányzati rendelet módosításáról

Ságvár Község Önkormányzatának Képviselő-testülete figyelemmel a veszélyhelyzet kihirdetéséről és a veszélyhelyzeti intézkedések hatálybalépéséről szóló 27/2021. (I. 29.) kormányrendeletben kihirdetett veszélyhelyzetre, a koronavírus-világjárvány elleni védekezésről szóló 2021. évi I. törvényben, a 2021. február 8. napjával kihirdetett veszélyhelyzettel összefüggő rendkívüli intézkedések hatályának újbóli meghosszabbításáról szóló 271/2021. (V. 21.) korm.rendeletben a katasztrófavédelemről és hozzá kapcsolódó egyes törvények módosításáról szóló 2011. évi CXXVIII. törvény egyes rendelkezéseinek eltérő alkalmazásáról szóló 307/2021. (VI. 5.) korm.rendeletben foglaltakra – amely szerint a katasztrófavédelemről és a hozzá kapcsolódó egyes törvények módosításáról szóló 2011. évi CXXVIII. törvény 46. § (4) bekezdésétől eltérően a települési önkormányzat képviselő-testülete, illetve bizottsága feladat- és hatáskörét maga gyakorolja - az Alaptörvény 32. cikk (2) bekezdésében meghatározott eredeti jogalkotói hatáskörében, az Alaptörvény 32. cikk (1) bekezdés d) pontjában, a Magyarország helyi önkormányzatairól szóló 2011. évi CLXXXIX. törvény 53. § (1) bekezdésében megállapított feladatkörében eljárva a következőket rendeli el:

1. §

A Képviselő-testület szervezeti és működési szabályzatáról szóló Ságvár Község Önkormányzata képviselő testületének 18/2014. (XI.27.) önkormányzati rendelete 5. melléklete az 1. melléklet szerint módosul.

2. §

Ez a rendelet a kihirdetését követő napon lép hatályba.

Kecskés Gábor
polgármester

Budainé Vajk Ildikó
jegyző

<u>Kihirdetési záradék:</u>

A rendelet a Ságvári Közös Önkormányzati Hivatal hirdetőtábláján történő kifüggesztéssel 2021. ……. napján kihirdetésre került. A kihirdetés időtartama 30 nap.

Ságvár, 2021. …….

Budainé Vajk Ildikó
jegyző

1. melléklet

1. A Képviselő-testület szervezeti és működési szabályzatáról szóló Ságvár Község Önkormányzata képviselő testületének 18/2014 (XI.27.) önkormányzati rendelete 5. melléklet 1–3. pontja helyébe a következő pontok lépnek:
„1. A polgármesterre átruházott hatáskörök:
1.1. köztemetés elrendelése,
1.2. köztemetés részletekben történő visszafizetésének engedélyezése,
1.3. a jogosulatlanul igénybe vett szociális ellátás megtérítésének elrendelése, méltányosságból történő elengedése, csökkentése vagy részletekben történő megfizettetése,
1.4. krízistámogatás megállapításával kapcsolatos jogkör,
1.5. temetési támogatás megállapításával kapcsolatos jogkör,
1.6. születési támogatás megállapításával kapcsolatos jogkör,
1.7. óvodakezdési támogatás megállapításával kapcsolatos jogkör,
1.8. iskolakezdési támogatás megállapításával kapcsolatos jogkör,
1.9. időskorúak támogatása megállapításával kapcsolatos jogkör,
1.10. soron kívüli döntést igénylő eseti települési támogatások megállapításával kapcsolatos jogkör,
1.11. szociális tűzifa támogatás iránti kérelmek elbírálása,
1.12. az önkormányzat költségvetési rendeletében meghatározottak szerint módosítja a helyi önkormányzat bevételeit és kiadásait, és a kiadási előirányzatok között átcsoportosítást végezhet a költségvetési rendeletben meghatározott értékhatárig,
1.13. az élet- és vagyonbiztonságot veszélyeztető elemi csapás, illetőleg következményeinek az elhárítása érdekében (veszélyhelyzetben) a helyi önkormányzat költségvetése körében átmeneti – az államháztartásról szóló törvény rendelkezéseitől eltérő – intézkedést hozhat(az előirányzatok között átcsoportosítást hajthat végre, egyes kiadási előirányzatok teljesítését felfüggesztheti, a költségvetési rendeletben nem szereplő kiadásokat is teljesíthet),
1.14. az önkormányzat költségvetési rendeletében meghatározott értékhatárig dönt a forrásfelhasználásról,
1.15. dönt az államháztartáson kívüli forrás átvételéről,
1.16. a közterület használatával kapcsolatos hatósági döntési jogkör gyakorlása,
1.17. a helyi közutak nem közlekedési célú igénybevételével kapcsolatos hatósági jogkörök gyakorlása,
1.18. a vagyonrendeletben meghatározott értékhatárt el nem érő vagyon értékesítéséről való döntés a vagyonrendeletben meghatározottak szerint,
1.19. a vagyonrendeletben meghatározott értékhatárt el nem érő használati, hasznosítási jog átengedéséről való döntés, ha a bérleti időszak az egy évet nem haladja meg,
1.20. a vagyonrendeletben meghatározottak szerint a lemondás jogának gyakorlása az adósok, vevők és egyéb követelések vonatkozásában, amennyiben az érintett követelés nem éri el a vagyonrendeletben meghatározott értékhatárt,
1.21. a vagyonrendeletben meghatározottak szerint gyakorolja a munkavállalókkal szembeni különféle követelésekről való lemondás jogát értékhatár nélkül,
1.22. az önkormányzat számára más személy vagy szerv által ellenérték nélkül juttatott a vagyonrendeletben meghatározott értéket el nem érő, térítés nélkül kapott, vagy felajánlott vagyon elfogadásáról való döntés a vagyonrendeletben meghatározottak szerint,
1.23. az önkormányzati címer használatának engedélyezése, a használatért való díj megállapítása,
1.24. az önkormányzat tulajdonában lévő gépekkel történő szolgáltatás igénybevételével kapcsolatos hatáskör gyakorlása.
1.25. A képviselő-testület a településkép védelméről szóló 2016. évi LXXIV. törvény 8. §-ában foglalt önkormányzati hatáskörök gyakorlása.

2. A jegyzőre átruházott hatáskörök:
2.1. a temető fenntartásával, üzemeltetésével kapcsolatos feladatok ellátásának ellenőrzése,
2.2. a közösségi együttélés alapvető szabályaival ellentétes magatartással összefüggő önkormányzati hatósági eljárás lefolytatása,

2.3. az üzletek alkalmi rendezvényeinek tartása céljából történő éjszakai nyitva tartás engedélyezése,
2.4. dönt a képviselők, nem képviselő bizottsági tagok tiszteletdíjának csökkentéséről.

3. A szociális bizottságra átruházott hatáskörök:
a helyi szociális rendeletben meghatározott eseti települési támogatás megállapításával kapcsolatos hatáskör gyakorlása.”

Az előterjesztés 2/A. melléklete

ELŐZETES HATÁSVIZSGÁLAT
a jogalkotásról szóló 2010. évi CXXX. törvény 17. §-a alapján
Ságvár Község Önkormányzata Képviselő-testületének
a településkép védelméről szóló
21/2018. (XII. 7.) önkormányzati rendelet módosításáról
szóló rendelettervezetéhez.

Tisztelt Képviselő-testület,

a jogalkotásról szóló 2010. évi CXXX. törvény 17. §-a alapján elvégeztem a fenti rendelettervezet előzetes hatásvizsgálatát, amelynek keretén belül felmértem a szabályozás várható következményeit, amelynek eredményéről az alábbiakban adok tájékoztatást.

a) A tervezett jogszabály valamennyi jelentősnek ítélt hatása, különösen
aa) társadalmi, gazdasági, költségvetési hatásai:

- a hatáskör átruházásával biztosított a jogszabályban előírt ügyintézési határidő betartása, valamint az Ákr.-ben meghatározott jogszerűség, hatékonyság elvei.

ab) környezeti és egészségi következményei:

- nem releváns.

ac) adminisztratív terheket befolyásoló hatásai:
Nem jelent többletet az eddig ellátott munkához képest.

b) A jogszabály megalkotásának szükségessége, a jogalkotás elmaradásának várható következményei:

- az önkormányzat jogszerű működésének alapja. A jogszabályban előírt jogszabálymódosítási kötelezettség határidőben való teljesítése miatt szükséges. Megalkotásának hiányában sérülnek az ügyfelek jogai.

c) A jogszabály alkalmazásához szükséges személyi, szervezeti, tárgyi és pénzügyi feltételek: rendelkezésre állnak.

Ságvár, 2021. október 21.

Ságvári Közös Önkormányzati Hivatal 7.

Budainé Vajk Ildikó
jegyző

Az előterjesztés 2/B. melléklete

ELŐZETES HATÁSVIZSGÁLAT
a jogalkotásról szóló 2010. évi CXXX. törvény 17. §-a alapján
Ságvár Község Önkormányzata Képviselő-testületének
a képviselő-testület szervezeti és működési szabályzatáról szóló
18/2014. (XI. 27.) önkormányzati rendelet módosításáról
szóló rendelettervezetéhez.

Tisztelt Képviselő-testület,

a jogalkotásról szóló 2010. évi CXXX. törvény 17. §-a alapján elvégeztem a fenti rendelettervezet előzetes hatásvizsgálatát, amelynek keretén belül felmértem a szabályozás várható következményeit, amelynek eredményéről az alábbiakban adok tájékoztatást.

a) A tervezett jogszabály valamennyi jelentősnek ítélt hatása, különösen
aa) társadalmi, gazdasági, költségvetési hatásai:
- nem releváns

ab) környezeti és egészségi következményei:
- nem releváns.

ac) adminisztratív terheket befolyásoló hatásai:
Nem jelent többletet az eddig ellátott munkához képest.

b) A jogszabály megalkotásának szükségessége, a jogalkotás elmaradásának várható következményei:
- az önkormányzat jogszerű működésének alapja.

c) A jogszabály alkalmazásához szükséges személyi, szervezeti, tárgyi és pénzügyi feltételek: rendelkezésre állnak.

Ságvár, 2021. október 21.

Ságvári Közös Önkormányzati Hivatal 7.

Budainé Vajk Ildikó
jegyző

Az előterjesztés 3/A. melléklete

INDOKOLÁS

a jogalkotásról szóló 2010. évi CXXX. törvény 18. §-a alapján

Ságvár Község Önkormányzata Képviselő-testületének
a településkép védelméről szóló
21/2018. (XII. 7.) önkormányzati rendelet módosításáról
szóló rendelettervezetéhez.

Az indokolás közzétételéről szóló álláspont:

(A Magyar Közlöny kiadásáról, valamint a jogszabály kihirdetése során történő és a közjogi szerve-

Az előterjesztés 3/B. melléklete

INDOKOLÁS
a jogalkotásról szóló 2010. évi CXXX. törvény 18. §-a alapján
Ságvár Község Önkormányzata Képviselő-testületének
a képviselő-testület szervezeti és működési szabályzatáról szóló
18/2014. (XI. 27.) önkormányzati rendelet módosításáról
szóló rendelettervezetéhez.

Az indokolás közzétételéről szóló álláspont:
(A Magyar Közlöny kiadásáról, valamint a jogszabály kihirdetése során történő és a közjogi szervezetszabályozó eszköz közzététele során történő megjelölésről szóló 5/2019. (III. 13.) IM rendelet alapján.)

a) a jogszabály jelentős társadalmi, gazdasági, költségvetési hatása, környezeti és egészségi következménye, adminisztratív terheket befolyásoló hatása
- kimutatható,
- **nem mutatható ki.**

b) a jogszabály technikai, vagy végrehajtási jellegű
- igen,
- **nem.**

A fentiek alapján a jogszabálytervezetet közzé kell tenni **nem kell közzétenni.**

II. Általános Indokolás

A szabályozást szükségessé tevő társadalmi, gazdasági, szakmai okok és célok, a jogi szabályozás várható hatásai:

Az előterjesztés tartalmazza.

A javasolt szabályozás összhangban van az európai uniós jogból eredő kötelezettségekkel.
A rendelet tervezet nem tartozik a Jat. 20. §-a szerinti előzetes bejelentési eljárás hatálya alá.

II. Részletes Indokolás

Az 1. §-hoz
Rendelkezés a képviselő-testület átruházott hatáskörét felsoroló 5. melléklet módosításáról, a bővülő polgármesteri hatáskör miatt.

A 2. §-hoz
Hatályba léptető és hatályát veszítő rendelkezések.

Ságvár, 2021. október 21.

Ságvári Közös Önkormányzati Hivatal 7.

Budainé Vajk Ildikó
jegyző

MEGBÍZÓLEVÉL

A helyi önkormányzati képviselők és polgármesterek

2019. október 13. napján

megtartott választásán

Somi Levente

urat

Ságvár településen

települési önkormányzati képviselőnek

megválasztották.

Ságvár, 2021. október 27.

Boda Csaba

a Ságvári Helyi Választási Bizottság Elnöke

HELYI VÁLASZTÁSI BIZOTTSÁG

P.H.

ESKÜOKMÁNY

Magyarország helyi önkormányzatairól szóló 2011. évi CLXXXIX. törvény 28. § (3) bekezdése alapján Ságvár Község Önkormányzatának képviselője

Somi Levente

a mai napon az alábbi szöveggel előttem esküt tett:

„Én, Somi Levente becsületemre és lelkiismeretemre fogadom, hogy Magyarországhoz és annak Alaptörvényéhez hű leszek; jogszabályait megtartom és másokkal is megtartatom; képviselő tisztségemből eredő feladataimat Ságvár fejlődésének előmozdítása érdekében lelkiismeretesen teljesítem, tisztségemet a magyar nemzet javára gyakorlom. (Az esküttevő meggyőződése szerint) Isten engem úgy segéljen!"

Ságvár, 2021. október 27.

HELYI VÁLASZTÁSI BIZOTTSÁG * SÁGVÁR *

Boda Csaba	**Somi Levente**
elnök	képviselő
Ságvári Helyi Választási Bizottság	

SÁGVÁR KÖZSÉG ÖNKORMÁNYZATÁNAK
KÉPVISELŐ-TESTÜLETE

8654 Ságvár, Fő u. 16.
Tel: 84/580-022 Fax: 84/380-011
E-mail: jegyzo@sagvar.hu

NYILATKOZAT,

az Mötv. 46. § (2) bekezdés b) pontjához.

Alulírott Szabóné Szentpéteri Violetta személyes érintettség miatt ezúton nyilatkozom, hogy Ságvár Község Önkormányzata Képviselő-testületének 2021. október 27-én tartandó ülésén a 2. napirendi pont **„Képviselői megbízás megszűnése miatt a képviselő-testület bizottságait érintő döntések meghozatala."** tárgyalása során **nyilvános** ülés megtartását kérem.

Egyúttal nyilatkozom, hogy Ságvár Község Önkormányzata Képviselő-testülete Pénzügyi Bizottságának nem képviselő tagi megbízatását elvállalom.

Ságvár, 2021. október 26.

Szabóné Szentpéteri Viola

Szabóné Szentpéteri Violetta

Bontási jegyzőkönyv

Készült:

Ságvár Község Önkormányzata
8654 Ságvár, Fő utca 16.
2021. október 22. 12:15 órakor

Tárgy:

Magyar Falu Program „MFP-KOEB /2021 Kommunális eszköz beszerzése" alprogramra, 3287688363 azonosító számú pályázat keretében 1 db Fiat Ducato Maxi 2.2Mjet, 3,5tXLWB jármű beszerzése

Fenti pálvázatra érkezett ajánlatok bontásánál jelen vannak: